大公報

Ta-Kung-Pao
342 Hennessy Road
Hong Kong
督印人 費彝民
經中國人民郵政登記認爲新聞紙類
廣東人民郵政管理局執照第十五號

星期版

第二萬二千九百〇一號
今日出紙兩張半
零售港幣一毫
每月本港三元外埠七元
香港有利印務有限公司承印

我們的敵人眼光短淺，他們看不到我們這種國內國際偉大團結的力量，他們看不到由外國帝國主義欺負中國人民的時代，已由中華人民共和國的成立而永遠宣告結束了。

毛澤東

全國記協人民日報新華社發表聯合聲明

北京誓作香港愛國報紙後盾

最強烈抗議港英綁架五報人迫害晶報本報·警告港英當心嚴重後果

愛國報紙宣傳毛澤東思想神聖權利不容侵犯港英進攻是最後掙扎

【新華社北京十二日電】中華全國新聞工作者協會、「人民日報」、新華通訊社今天聯合發表聲明，強烈抗議香港英國當局非法綁架「香港夜報」、「田豐日報」、「香港商報」三家愛國報紙的負責人和南昌印務公司負責人的法西斯暴行。

聯合聲明全文如下：

港英法西斯當局不顧偉大的中國人民和全世界革命人民的輿論譴責，對我香港愛國同胞和愛國新聞工作者繼續進行瘋狂的鎮壓和迫害，繼無理逮捕港九愛國記者許雲程、薛平等共十四人以後，八月九日凌晨又非法綁架「香港夜報」社長胡棣周、「田豐日報」社長潘懷偉和督印人陳豐娟、「香港商報」督印人兼承印這三家報紙的南昌印務公司董事長李少雄，和南昌印務公司經理翟暖暉等五人。港英當局還利用所謂「法律」手段，準備以「誹謗罪」迫害香港「大公報」和「晶報」。中華全國新聞工作者協會、「人民日報」和新華通訊社對港英法西斯野蠻暴行，再一次提出最嚴重、最強烈的抗議！

我廣大港九愛國同胞和愛國新聞工作者，在偉大的戰無不勝的毛澤東思想光輝照耀下，在祖國史無前例的無產階級文化大革命的巨大鼓舞下，不畏強暴，前赴後繼，對港英法西斯當局的野蠻鎮壓和迫害，進行了英勇不屈的鬥爭，表現了中華民族優秀兒女大無畏的革命精神。現在，港九愛國同胞反英抗暴鬥爭的聲勢越來越大，鬥爭越來越昂揚，經驗越來越豐富，戰鬥力越來越強大。在這場偉大的反帝鬥爭中，香港愛國報紙和愛國新聞工作者高舉毛澤東思想偉大紅旗，以革命的戰鬥姿態，始終站在鬥爭的最前列，在動員和組織羣衆，揭露和打擊敵人方面作出了卓越的貢獻。正因爲這樣，港英法西斯當局怕得要死，恨得要命，不斷擴大對香港愛國報紙和愛國新聞工作者的野蠻迫害，妄圖壓制偉大的毛澤東思想的傳播，妄圖撲滅港九愛國同胞反英抗暴鬥爭的烈火，挽救它垂死的命運。我們嚴正警告港英當局：你們完全打錯了算盤！真理的聲音是壓制不了的，毛澤東思想是壓制不了的，你們對香港愛國同胞、愛國報紙和愛國新聞工作者的種種迫害，非但不能一絲一毫地挽救你們滅亡的命運，相反只能激起港九愛國同胞和愛國新聞工作者更大的憤怒和反抗，激起他們更廣泛、更堅決的鬥爭，從而加速你們的滅亡。

港英撕光「民主」「自由」遮羞布 向舉世徹底暴露法西斯面目

我們警告港英當局：你們已用自己的血手，把你們支離破碎的所謂「民主」、「自由」的遮羞布撕得精光，從而在全世界人民面前徹底暴露了你們極端醜惡的法西斯猙獰面目。你們一定逃脫不了全世界革命人民的正義審判。

我們偉大領袖毛主席教導我們：「在人類歷史上，凡屬將要滅亡的反動勢力，總是要向革命勢力進行垂死掙扎的」。你們對香港愛國同胞、愛國新聞工作者的瘋狂進攻，正是將要滅亡的反動勢力最後掙扎的表現，你們愈反動，愈猖獗，愈張牙舞爪，就說明你們愈加接近死亡，說明人民勝利的日子快要到來了。你們終將嘗到中國人民鐵拳的味道！

我們中國新聞工作者和全國七億人民一起，誓作港九愛國同胞和愛國新聞工作者的堅強後盾，堅決支持港九愛國新聞工作者的正義鬥爭，直到最後勝利！

我們警告港英法西斯當局：港九愛國報紙宣傳偉大的毛澤東思想，宣傳愛國同胞的反帝抗暴鬥爭，是他們的神聖權利，這個權利絕對不容侵犯！港英當局必須立即停止白色恐怖，立即停止向愛國報紙的進攻，立即釋放所有被捕的港九愛國新聞工作者和其他港九愛國同胞，賠償他們所受到的一切損失，保證今後不再發生類似事件。否則，由此而產生的一切嚴重後果，由你們負完全責任。

中華全國新聞工作者協會
人民日報
新華通訊社
八月十二日

港英悍然放催淚彈 沙頭角羣衆再還擊

【本報訊】繼文錦渡、打鼓嶺大捷之後，昨日，「新界」沙頭角又有一批革命羣衆湧上新樓街，在港英軍警嚴密佈防之心臟，到處揮寫反英抗暴大字報。羣衆突然出現，港英軍官大爲震驚，慌亂中悍然向羣衆施放催淚彈。英勇的羣衆冒着催淚彈敏捷還擊港英軍警。

在港英施放催淚彈前，羣衆在新樓街揮寫大標語。

特稿

打鼓嶺抗暴大捷記

邊防軍開機槍示警 港英軍警爭相逃命

港英挑釁 搵架嚟丟

在反英抗暴怒潮空前猛烈搖撼港英反動統治基礎的偉大鬥爭中，繼「沙頭角式」、「文錦渡式」抗暴鬥爭之後，羅芳村農民在戰無不勝的毛澤東思想指引下，敢於鬥爭，善於鬥爭，把鬥爭矛頭集中指向英籍軍官、警官，同時對準鎮「防暴隊」和啹喀兵，進行教育動員，因此取得以少勝多的輝煌勝利，又創造了「羅芳村式」反英抗暴鬥爭的範例。

港英這次受到嚴厲懲罰，完全是由於蓄意向羅芳村農民挑釁、無理阻止我方農民過界進行正常耕作所引起。所以港英受到了正義的懲罰，正是咎由自取，自己「搵架嚟丟」！

羅芳村與「新界」打鼓嶺毗連，與港英的打鼓嶺警署不過相距數百碼之遙。寶安縣附城公社王貝嶺大隊羅芳生產隊，有一半的耕地在「新界」境內。公社社員每天都到「新界」田地上耕作，出入都經過羅芳橋。過橋後就是「新界」，港英在那裏設置了一道鐵絲網閘門。從十日下午四時半開始，港英竟把這道唯一通路的鐵閘關閉，無理阻止我方農民前往自己的田地上耕作。港英的這一措施，不但是向羅芳村農民的挑釁，簡直是向中國人民的政治挑釁。以後，又在我方農民向港英提出抗議、進行說理鬥爭時，又悍然進行武力鎮壓，因此激起了農民兄弟姊妹的極度憤怒。他們緊記着毛主席的教導：「人不犯我，我不犯人；人若犯我，我必犯人。」奮起還擊，把帝國主義紙老虎又一次打得趴了下來！

英軍軍官 蠻不講理

十一日上午八時，羅芳生產隊男女社員，高舉毛主席像和紅旗，帶着生產工具，高唱語錄歌向羅芳橋走去。但是，那道閘門緊閉。社員們憤怒起來：「不行；我們去抗議！」於是他們從另一個地方，涉水而過。這時候，一隊驕橫的英兵已經出現，吆喝着不准過去。但我方社員理直氣壯，一於不理。那些嚇唬兵看到社員們過去時，面色驚惶。未幾，一個英籍指揮官來了。社員就向他提出強烈抗議，質問他爲什麼把鐵閘門關了？那英軍軍官竟蠻不講理，說什麼可以從另一道小門通過。「什麼？我們要鑽小門？難道我們中國人民是好欺負的嗎？」社員們忍耐着無比的憤怒，繼續進行說理鬥爭，堅持港英必須重新開閘。

然而，這個從未領教過中國人民鐵拳的英軍指揮官，氣焰囂張，狂妄到極。竟然從士兵手裏接過催淚彈，戴上防毒面具，意欲進行武力鎮壓。

在敵倍於己，上了刺刀的大隊英軍面前，我方勇敢的社員，面不紅，心不跳，毫無懼色，向那個英軍官提出嚴重警告：

「不准動手！否則我們決不客氣！」

「不管你們什麼催淚彈，嚇不倒我們，蠢豬放屁！」（下轉第三版）

打鼓嶺肉搏戰 港英軍警爭相逃命

↑一我方羅芳村農民十一日在打鼓嶺地區回擊港英挑釁，用扁擔、石頭同港英軍警進行肉搏戰，結果打傷英國警官及軍官共五名，繳去一支衝鋒槍、兩枚手彈和一套防毒面具。上圖爲肉搏時，我方農民英勇無比，打得港英紙老虎現原形，圖中逃底爲「防暴隊」及啹喀兵爭相逃命情形。左圖爲繳獲的衝鋒槍。

短評

港英不必做夢了

港英挑釁在邊境所引起的事件，看來並未了結。

文錦渡的工人再一次經過頑強鬥爭，迫使港英低頭認罪後，港英曾聲言對「在威脅下」被迫簽押的文件「拒絕承認」。這當然又是無理取鬧。上一次它的軍政警官自簽字認罪，接受工人所提出的要求，它是承認了的；可是不久就違背諾言，向工人武裝挑釁。它承認也好，不承認也好，反正照樣撒賴。在工人的拳頭下，什麼都答應，一轉眼就反悔，這是帝國主義的典型作風，充分反映出它不見棺材不流淚的性格。

所謂「在威脅下」被迫簽字，也只能自暴其醜。港英出動了四百英軍重重佈防，架齊槍砲，向赤手空拳的工人，這不算是對工人的威脅，反而是幾乎赤手空拳的工人「威脅」了港英，豈不正好自招是不折不扣的紙老虎？再說世界上帝國主義那會有一種低頭認罪投降的文件是自動自發地簽署的？如非迫於正義，格於形勢，懾於對方的威力，誰會乖乖地接受自己所不願接受的條件呢？港英當然是被迫的了。這還用說？事後港英並沒有依約如期把賠償兌現。工人羣衆曾聲明過，如果港英不履行各項保證，就要給予更大的還擊。道理在工人一邊，港英是逃賴不掉的。

在打鼓嶺，港英無理阻止我方農民回到他們的田地上工作，並打傷三個農民。農民提出交涉，英軍和「防暴隊」竟向他們亂放催淚彈，並連開兩槍，農民不被嚇倒，撿起石頭，掄起扁擔和鋤頭，就同港英的龐大打起來，打了幾個港英軍官警官與英國佬，並把他們一枝衝鋒槍繳去。農民提出六項條件，港英還未答覆。

跟着在沙頭角，港英昨天又對在新樓街揮寫抗暴標語的羣衆大放催淚彈。

在每個地方，港英都是用對鋤和軍隊佈防來滋事，籌應都受到還擊，都遭到失敗，失敗後都表示不甘心，再籌企圖胡搞下去。它是依照「搗亂，失敗，再搗亂，再失敗，直至滅亡」的邏輯在辦事；同時也是在投石問路，「窺測方向」。

無論在文錦渡，在打鼓嶺，還是在沙頭角，我方工農羣衆都一次又一次地給予港英以有力的還擊，鬥志昂揚，意氣風發，不怕對方多麼其勢洶洶，高舉毛澤東思想偉大紅旗，既敢於鬥爭，又善於鬥爭，把港英鬥得出盡洋相。他們爲所有反英抗暴的同胞們樹立了光輝的榜樣。

他們在鬥爭中所取得的成就，首先是活學活用毛澤東思想的成就，同時也是在偉大祖國支持下和有七億人民做後盾所取得的成就。

港英在血腥鎮壓港九愛國同胞的同時，對我們祖國人民是害怕極了。它一直宣傳港九同胞的抗暴鬥爭得不到祖國的支持。它不斷胡說解放軍怎樣阻止羣衆過境「鬧事」。它的喉舌「德臣西報」談到文錦渡事件時，大談港英的「忍耐與克制」，還故意挑撥地說解放軍是保持克制的，但因爲文化大革命的關係，不能不給一些頭腦發熱的紅衛兵多點自由。英港報紙也曾狂吹，要「對中共客氣，對港共強硬」，一廂消內患，邊界可無事」。它們這種胡思亂想，無非自欺欺人。

港英在格殺打抽港九同胞時，有過什麼「忍耐與克制」？在它出動軍警對付邊界我方羣衆時，又何嘗有過什麼「忍耐與克制」？只有在我方羣衆沉重打擊下，才不能不忍耐與克制一下罷了。港英的宣傳機器還給港九愛國同胞發明一個「港共」的名堂，把港九當作什麼「獨立王國」，把港九愛國同胞同七億中國人民完全隔絕開來，然後任由港英揮舞屠刀，爲所欲爲，這種想法是如意的，但也是愚蠢的，難道有這樣的可能嗎？

港英電台前晚的廣播，曾再三把「新界」稱爲「英國的領土」，真是不知天高地厚，真是狂妄到了奇瘋極狂的地步了。

港英和它所卵翼的美蔣分子不要做夢了。香港從來就是中國神聖的領土，港九同胞和中國人民血肉相連，香港的命運只有港九同胞和祖國人民才能決定。這場鬥爭，不僅反對港英的法西斯暴行，也是反對帝國主義侵略，反對民族壓迫的鬥爭。全國人民全力支援港九愛國同胞鬥爭，直至最後勝利。周總理的講話，外交部的聲明，以及「人民日報」評論員的評論，再三表明了這一立場。最近「人民日報」再一次加以強調。「人民日報」最近還指出，英帝國主義分子以及他們的走狗，在港任意殺人放火，而又指望不受到香港愛國同胞和中國人民的嚴厲懲罰，豈不是白日做夢嗎？

文錦渡、打鼓嶺和沙頭角的羣衆不是透亮明白告訴港英他們堅決支持港九同胞反英抗暴嗎？反動派企圖挑撥離間，混淆視聽，完全是白費心機。

今日港九愛國同胞，像文錦渡等處的同胞一樣，用毛澤東思想，不怕犧牲，排除萬難，敢於和善於同港英進行鬥爭，在偉大祖國和七億人民的支持下，完全可以把港英鬥垮。港英目前頻頻在邊境製造事端，又不斷加劇對港九同胞的鎮壓，實在是自尋絕路的做法，徒然增加它自己的罪責，決不會改變它的悲慘下場的。

港英殘暴迫害記者 英記者說前所未見

寫信給威爾遜要求釋放

【新華社北京十一日電】越南「人民報」最近發表文章，強烈抗議香港英國當局非法逮捕香港的中國愛國記者。

文章說，越南新聞工作者對港英當局的暴行感到憤慨。我們完全支持中華全國新聞工作者協會的聲明，要求香港英國當局立即釋放全體被捕者，向他們道歉，賠償他們的一切損失，保障新華社香港分社的記者和工作人員的正常業務活動和人身安全，懲辦逮捕記者的負責人，並保證今後不再發生類似事件。

在北京工作的英國新聞工作者露絲、史密斯最近就港英當局迫害香港的中國愛國記者寫信給英國首相威爾遜說：「作爲一個在業的新聞工作者，我強烈表示我支持已被千千萬萬人提出的要求：立即釋放被捕的記者，向他們道歉，賠償他們包括照相機在內的一切損失，而且你必須採取行動，保證不再發生同樣的事件。」

這位有三十多年新聞工作經歷的新聞工作者在信中說：「在我全部的經歷中，我從來沒有遇到過對正在執行他們正當任務的記者進行如此不正當的和殘暴的干涉。」

另據墨爾本消息：澳大利亞建築勞工工會維多利亞州分會最近曾通過一項決議，強烈譴責港英當局殘酷迫害香港的中國愛國工人、愛國記者、愛國學生的法西斯暴行。決議要求英國政府和港英當局立即停止一切法西斯暴行；立即釋放所有被捕人員；懲辦製造暴行的負責人；賠償受害者的一切損失；並且保證不再發生類似事件。

八屆十一中全會一周年「解放軍報」發表社論

偉大的劃時代的會議

全會進一步確立毛澤東思想在全黨全國絕對權威
確定林彪為全黨副統帥保證毛澤東思想徹底貫徹

【新華社北京十一日電】「解放軍報」十二日社論：「偉大的劃時代的會議——紀念黨的八屆十一中全會召開一周年」，全文如下：

今天，我們在無產階級文化大革命的一片大好形勢下，在革命大批判的新高潮中，滿懷戰鬥的激情和勝利的喜悅，熱烈慶祝黨的八屆十一中全會召開一周年。

我們偉大領袖毛主席親自主持的這個會議，是一次具有偉大的劃時代意義的會議。這次會議，高舉毛澤東思想的偉大紅旗，高舉毛主席的無產階級革命路線的偉大紅旗，粉碎了黨內最大的一小撮走資本主義道路當權派長期以來對毛澤東思想的瘋狂對抗，粉碎了他們篡黨、篡軍、篡國，復辟資本主義的罪惡陰謀，確定了林彪同志為全黨的副統帥，進一步鞏固了以毛主席為首的無產階級司令部。這次會議的偉大的不朽的歷史功勳，就是進一步確立了毛澤東思想在全黨全國的絕對權威，保證我們黨和國家沿着偉大毛澤東思想的軌道勝利前進。

在七億人民中牢固地樹立起毛澤東思想的根本權威，是保證我們黨和國家不改變顏色的大事，是保證我們社會主義祖國繁榮興旺的大事，是保證我們能夠對抗外來侵略、戰勝一切敵人的大事，是保證我們能夠支援世界各國人民革命的大事，是關係到中國人民和世界人民命運和前途的大事。這是百年大計、千年大計、萬年大計。時間過得愈久，人們將愈加清楚地看到全會的這一偉大功績和偉大意義。

毛主席是當代最偉大的天才，是當代無產階級最傑出的領袖，最英明的導師。在歷史上，沒有一個革命領袖，經歷過像毛主席那樣長期、那樣複雜、那樣激烈、那樣多方面的鬥爭，具有像毛主席那樣豐富的經驗。

毛主席親自領導一個七億人口的大國取得革命的勝利，為全世界無產階級和被壓迫人民、被壓迫民族開創了一條農村包圍城市、武裝奪取政權的唯一正確的革命道路。

毛主席總結了國際共產主義運動的經驗，解決了當代無產階級專政條件下進行革命的一系列問題，防止資本主義復辟的理論和實踐問題，把馬克思列寧主義發展到一個嶄新的階段——毛澤東思想的階段。

毛澤東思想是當代無產階級革命的普遍真理，是反對帝國主義、現代修正主義和各國反動派的強大思想武器，是革命人民的命根子。在我們的時代，離開了毛澤東思想，就是從根本上離開了馬克思列寧主義。離開了毛澤東思想，無產階級就不可能取得政權；已經取得政權的，也不可能保持和鞏固。

毛澤東思想在我們全黨是佔統治地位的。正因為這樣，我們才取得了民主革命的偉大勝利，取得了社會主義革命和社會主義建設的偉大勝利。但是，黨內的資產階級代理人，總是用他們的機會主義思想、修正主義思想，來干擾、抵制和對抗毛澤東思想。毛澤東思想每前進一步，都要經過激烈的戰鬥。這是階級鬥爭的必然規律。

黨內最大的走資本主義道路當權派，是一貫反對馬克思列寧主義、反對毛澤東思想的老機會主義者、老修正主義者。他和他的同伙，組成了資產階級司令部，同以毛主席為首的無產階級司令部相對抗。這些傢伙，為了實現篡黨、篡軍、篡國、復辟資本主義的目的，總是把攻擊的矛頭指向我們的偉大領袖毛主席，指向偉大的毛澤東思想。他們極力反對把毛澤東思想作為一切工作的指針，拚命地阻撓和抵制活學活用毛主席著作的群眾運動。他們到處兜售一套修正主義的黑貨，同毛主席的指示、同偉大的毛澤東思想分庭抗禮。

毛主席在會議上發表的「炮打司令部」的大字報，揭開了黨內無產階級和資產階級兩個司令部鬥爭的蓋子，擊中了黨內最大的走資本主義道路當權派的要害，敲響了資產階級司令部的喪鐘。全會的公報指出：「毛澤東同志是當代最偉大的馬克思列寧主義者。毛澤東同志天才地、創造性地、全面地繼承、捍衛和發展了馬克思列寧主義，把馬克思列寧主義提高到一個嶄新的階段。」會議再一次肯定了毛澤東思想是全黨全國一切工作的指導方針。會議認為，林彪同志提倡的全黨全國活學活用毛主席著作，是一個具有歷史意義的重大事件，要黨進一步推廣。這就徹底粉碎了以中國赫魯曉夫為首的資產階級司令部反對毛澤東思想的陰謀詭計。

全會確定毛主席最親密的戰友、最好的學生林彪同志為全黨的副統帥。中國的赫魯曉夫靠邊站了。以毛主席為首的無產階級司令部得到了進一步的鞏固和加強。這就從組織上保證了毛澤東思想的徹底貫徹，保證了毛主席的無產階級革命路線的徹底執行。

林彪同志一貫高舉毛澤東思想的偉大紅旗，一貫最忠誠、最堅決、最徹底地執行毛主席的無產階級革命路線。早在第二次國內革命戰爭時期，林彪同志就指出：幹什麼事情都要以毛澤東思想為標準。對毛主席的思想，毛主席的指示，不論在任何時候、任何問題上，都要堅信無疑。在黨內最大的一小撮走資本主義道路當權派和他們把持下的舊中宣部、舊文化部、舊北京市委猖狂反對毛主席、反對毛澤東思想的時候，林彪同志最勇敢、最堅決地捍衛了毛主席和毛澤東思想，卓越地傳播和普及了毛澤東思想，把毛澤東思想的偉大紅旗舉得更高。全會確定林彪同志為毛主席的接班人，這是全黨和全國人民的最大幸福。

「成績愈大，愈要謙遜，天翻地覆慨而慷。」從黨的八屆十一中全會到現在，一年來，億萬革命群眾在毛澤東思想光輝照耀下，在毛主席的無產階級革命路線指引下，在毛主席的無產階級司令部領導下，運用無產階級專政條件下的大民主這個強大武器，向資產階級司令部，向黨內一小撮走資本主義道路當權派發動了猛烈進攻，打了大勝仗，取得了無產階級文化大革命的輝煌勝利。我們偉大祖國發生了翻天覆地的變化。

偉大的戰無不勝的毛澤東思想，是我們取得一切勝利的根本保證。在我們黨的歷史上，自從遵義會議確立了毛主席在全黨的領導地位，我們就一直在勝利的道路上前進。黨的第七次代表大會，確定以毛澤東思想作為全黨的指導思想，全黨更加團結在毛澤東思想的偉大旗幟下，中國革命就在很短的時期內取得了全國的勝利。八屆十一中全會進一步確立毛澤東思想在全黨全國的絕對權威，隨之而來的，將是我國社會主義革命和社會主義建設的更偉大的飛躍，更偉大的成就。一年來的事實已經部分證明了這一點，今後，還一定會繼續得到證明。

當前，擺在我們面前的中心任務，就是從政治上、思想上、組織上徹底批判黨內最大的一小撮走資本主義道路當權派，徹底摧毀資產階級司令部，在革命的大批判中大用毛澤東思想，樹立毛澤東思想的絕對權威。讓我們在偉大的毛澤東思想旗幟下，奮勇前進！

全國歡呼林副主席新指示
北京開萬人大會熱烈慶祝
會上謝富治號召全軍幫助革命左派搞好大聯合三結合
武漢湘浙陝贛等地駐軍歡呼林副主席題詞是繼續戰鬥號令

【中國新聞社北京十二日電】偉大領袖毛主席的親密戰友林彪副主席為中國人民解放軍北京衛戍區部隊學習毛主席著作積極分子代表大會的題詞：「高舉毛澤東思想偉大紅旗，在無產階級文化大革命運動中立新功」廣播後，全國軍民一片歡騰。人們歡呼：這是毛主席和林副主席對人民解放軍的最大關懷，最大信任，最大鼓舞，也是對無產階級革命派和廣大革命群眾的最大支持、最大愛護、最大鼓舞。他們表示，一定要更高舉「擁軍愛民」的偉大旗幟，軍民密切合作，共同把無產階級文化大革命搞得更好，為人民立新功。

中國人民解放軍北京衛戍區部隊的廣大指戰員，按捺內心激動，十一日舉行萬人大會，熱烈慶祝林副主席的題詞。他們懷着對偉大領袖毛主席的無限忠誠，表示堅決響應林副主席的號令，緊跟毛主席的偉大戰略部署，誓死保衛毛主席，誓死保衛林副主席，誓死保衛黨中央，誓死保衛中央文革，誓死保衛毛澤東思想，誓死保衛以毛主席為代表的無產階級革命路線，更好地完成光榮的保衛首都衛戍任務。

國務院副總理、北京市革命委員會主任委員謝富治，在大會上講了話。他希望全體指戰員在無產階級文化大革命中，堅決支持革命左派，幫助他們搞好革命大聯合和革命大批判，按照毛主席指引的鬥爭大方向，徹底摧毀資產階級司令部。

連日來，「偉大領袖毛主席萬歲！萬萬歲！」「堅決響應林副主席的偉大號召！」的歡呼聲，響徹祖國的大地和海洋。許多部隊一夜之間寫出了決心書，貼滿了營區、陣地、機場和艦艇。

正在同無產階級革命派並肩戰鬥的武漢、湖南、河南、浙江、陝西、江西等地駐軍廣大指戰員，都激動地說，林副主席的題詞，是我們繼續前進的戰鬥號令，給我們增添了無窮的力量。在支持和幫助當地革命造反派取得革命鬥爭勝利的上海、山西、山東、貴州、黑龍江等地部隊指戰員，都歡欣鼓舞地學習了林副主席的新指示。他們表示，永遠同無產階級革命派團結在一起，戰鬥在一起，幫助他們掌好權、用好權，在革命的大批判中徹底摧毀資產階級司令部，奪取文化大革命的新勝利。

林彪副主席的偉大號召，傳到武漢、長沙、鄭州、蘭州、南昌、哈爾濱等地以後，當地無產階級革命派和紅衛兵小將們，歡欣鼓舞，奔走相告，一遍又一遍地高呼：「毛主席萬歲！萬歲！萬萬歲！」

北京、上海、貴州、青海和成都等地無產階級革命派和革命群眾在歡慶林副主席題詞的時候，都紛紛表示無限信賴人民解放軍，並要向人民解放軍學習，學習他們無限忠於毛主席，無限忠於毛澤東思想，無限忠於毛主席的無產階級革命路線的高貴品質。

印揚言要用軍事力量對付中國

我軍注視印動向
將隨時給予懲罰
印反動派如忘記五年前教訓那就來吧

【中國新聞社北京十一日電】最近幾天，印度反動派接連發出瘋狂的反華叫囂，揚言要用軍事力量對付中國，「收復失地」等等。這是印度反動派在加緊向中國進行軍事挑釁的同時，瘋狂叫囂的新的動向。七億中國人民和曾經把印度侵略軍打得落花流水的中國邊防部隊，正在密切注視着印度反動派的動向。

最近一段時期，印度侵略軍入侵中國邊境的活動越來越猖狂。從七月十二日到十七日的一周內，印度軍用飛機侵入中國新疆和西藏領空達十六架次之多。七月二十九日，印度侵略軍竟然開槍向我軍射擊。八月一日，三名印度侵略軍越過邊界，侵入中國領土。

在採取這些軍事侵略行動的同時，印度反動派在議會裏大叫大嚷，要政府同蘇修「締結共同防禦條約」，對付中國；要印度政府同中國的其他鄰國結成反華軍事同盟；等等。

印度反動派在這時候忽然又拿出中印邊界問題來大肆反華，顯然是為了配合美帝和蘇修在亞洲的反華陰謀。明明是印度反動派在中印邊界東段強佔了中國九萬平方公里的領土，它反倒說中國「佔領」了印度領土；明明是印度反動派進行「新的軍事冒險」，它反倒說中國可能對印度進行「新的軍事冒險」；這樣來掩蓋它的陰謀活動。

印度反動派如果忘記了一九六二年侵略中國的教訓，那你們就再來吧。你們膽敢進行新的軍事冒險，其結局只能是搬起石頭打自己的腳。

加爾各答饑民暴動
喀邦全省索糧示威
首府學生搗毀車輛火焚印總理草人
攻警署 打贓官 襲火車

【法新社加爾各答十一日電】今晚有五百名反饑餓示威群衆襲擊一個警署，警察進行干涉驅散群衆後，宣佈納巴德維普鎮實行十二小時的宵禁。

示威群衆多人被警察打傷。早些時，示威群衆在馬路上將一名地方長官包圍了四小時，向他要求多給糧食。

在過去幾天中，由於饑民們在鐵軌上，開往加爾各答的火車實際上已停頓。饑民還襲擊鐵路員工和乘客。

美機又炸河內市區
昨七架當場被擊落
多名美飛行員墜機死亡或被活捉

【新華社河內十二日電】美國強盜飛機十二日又三次侵入越南民主共和國首都河內市上空，瘋狂轟炸市中心區和郊區，並且轟炸河內通往外地的交通要道——龍邊大橋。這是美國強盜飛機繼十一日之後接連第二天轟炸河內市。美國侵略者遭到了應得的懲罰。當強盜飛機剛一飛臨河內上空，英勇的河內軍民就用猛烈的砲火立即給予迎頭痛擊，共擊落強盜飛機七架，消滅和活捉美國飛賊多名。連同十一日擊落的兩架敵機在內，兩天來，已有九架美國強盜飛機葬身在河內軍民人民戰爭的汪洋大海中。

【法新社河內十二日電】美國飛機今天一連兩天闖進河內市上空，進行轟炸。有一架被地面砲火擊落。這架飛機在距地一千米作低空飛行，被擊落在河內市內。河內許多人看到這架飛機被擊落，高聲歡呼不已。今天下午的第一次警報（也就是今天的第三次），是在下午三時三十五分發出的，二十分鐘後解除。五分鐘後，隨即又發出第二次警報。

西孟加拉邦官員要向印總理索糧
決到總理官邸門前示威

【路透社新德里十二日電】印度內政部長恰範昨天呼籲西孟加拉邦各部長，放棄他們準備到總理甘地夫人官邸外示威索糧的計劃。

西孟加拉邦內閣前天（星期四）已決定派八個部長到甘地夫人寓所外示威，要求答應每月增配一萬噸小麥給西孟加拉邦。

緬軍緬機連侵滇境
中國提出嚴正警告
緬對中國挑釁必遭我嚴厲懲罰

【據新華社北京十一日電】中國外交部十一日照會緬甸駐華大使館，嚴正揭露緬甸奈溫反動政府連續不斷地派遣軍隊和飛機侵入中國雲南地區，進行偵察、騷擾和破壞活動，嚴重侵犯中國領土、領空。

美「爭取馬列黨特別委會」
讚揚毛澤東思想
中國製成氫彈是毛澤東思想的勝利

【新華社北京十一日電】美國「爭取成立馬克思列寧主義黨特別委員會」在祝賀中國第一顆氫彈爆炸成功的信中，向毛澤東思想致敬。

這封信說：「毛澤東思想是帝國主義走向死亡、全世界被壓迫人民進行革命的時代的馬克思列寧主義。」

納蘇蒂安不滿蘇哈托攬權
美帝兩走狗爭做總統起內訌
糾集親信手下倒蘇哈托台
蘇哈托不甘示弱實行還擊反映右派內部混亂分崩離析

【新華社北京十一日電】本社記者報道：美帝國主義在印度尼西亞的兩條忠實走狗——蘇哈托和納蘇蒂安以及以他們為首的兩股右派勢力之間正在上演一場狗咬狗的鬧劇。這場狗咬狗的鬧劇，反映了印尼法西斯統治集團內部分崩離析，日暮途窮。

三月份以來，以納蘇蒂安為首的右派勢力在瘋狂鎮壓印尼共產黨人和印尼革命人民，大肆進行反華活動的同時，拚命打擊蘇哈托，千方百計地削弱蘇哈托的勢力。

蘇丹貫美英合謀
圖推翻蘇丹現閣

亞丁民軍砲轟英軍
並用機槍步槍與英軍交戰六小時

西貢物價猛漲
糧食等物尤甚

劉寧一接見
意大利朋友

學生書店痛斥港英搜劫
指出這筆賬一定要清算

三聯第五書店門委會聯合聲明：港英對愛國書店的威脅和迫害，並不能制止光焰無際的毛澤東思想的傳播；相反，只能促進我們愛國書店對毛澤東思想的更廣泛傳播。

文滙門委發表聲明
抗議港英亂「判」記者
喝令港英須立即釋放仍在押的劉桂平

打鼓嶺抗暴大捷記

（上接第一版）

我方社員 痛擊紙老虎

學生書店痛斥港英搜劫 指出這筆賬一定要清算

三聯等五書店門委會聯合聲明：港英對愛國書店的威脅和迫害，並不能制止光焰無際的毛澤東思想的傳播；相反，只能促進我們愛國書店對毛澤東思想的更廣泛的宣傳，促進港九愛國同胞對毛澤東思想的無限熱愛。

【本報訊】學生書店門委會昨就港英法西斯強盜搶劫該店櫥窗並非法搜查、毆打、拘捕該店職工七人事提出強烈抗議。

抗議聲明說：垂死的港英當局，對宣傳毛澤東思想的愛國書店恨得要死，怕得要命。自學生書店改革於七月份開始以來，港英先後出動了十餘次的用武力威脅我們，恐嚇我們。我店職工根據毛主席教導：「凡是敵人反對的，我們就要擁護」，不畏強暴，堅持鬥爭。十一日下午六時，港英又派來二隊武裝警員，荷槍實彈又來搶污我店的抗暴櫥窗，當時我們表示強烈抗議，並寫上抗議法西斯暴行字句，同時貼上「新晚報」報道文錦渡我國工人空手擊退港英槍械的振奮人心消息，因此，敵人既恨又怕。跟着，七時又派來大批殘暴隊和便衣特務，在營業時間內衝搶衝進店堂，肆行搜查並無理拘捕毆打我店職工七人。最可恨的竟敢撕毀我們偉大領袖毛主席的像片和「爲人民服務」單張等。同時，他們對我們播唱毛主席語錄歌、革命歌曲早已恨之入骨，一進門便打爛我們的試唱機。是可忍，孰不可忍！我們嚴正警告港英，這筆賬是要算的。同時，我們提出三點強烈抗議和要求：一、對港英在我店營業時間內肆意進店搗亂，提出強烈抗議。二、立即釋放被非法拘捕的七位職工，並保證他們的人身安全。三、賠償一切損失，並保證今後不再發生同類事情。

【又訊】三聯書店、商務印書館、中華書局、和平書店、新民主出版社等五單位門委會昨發表聯合聲明，摘要如下：

港英法西斯當局十一日晚又悍然出動殘暴隊，襲擊學生書店，翻箱倒篋，恣意搗毀，粗暴毆打該店職工，並非法拘捕該店職工七名，充分暴露了它的法西斯強盜行徑。特別要指出的是這批法西斯匪徒竟狗膽包天，撕毀我們偉大領袖毛主席像和毛主席語錄，並劫走毛主席語錄一批，充分說明了港英法西斯當局對光焰無際的毛澤東思想怕得要命恨得要死，我們要警告港英當局：你們對愛國書店的威脅和迫害，並不能制止光焰無際的毛澤東思想的傳播；相反，只能促進我們愛國書店對毛澤東思想的更廣泛的宣傳，促進港九愛國同胞對毛澤東思想的無限熱愛！

我們五家愛國書店全體職工完全支持學生書店門委會所提出的三點要求。我們對港英的法西斯行徑表示強烈抗議。我們要更高舉起毛澤東思想偉大紅旗，把毛澤東思想的宣傳工作做得更好，把這場反迫害鬥爭進行到底，不獲全勝，誓不罷休！

聲討非法綁架黃建立的法西斯暴行
官津補私學生代表數百人昨盛大會師
一致表示堅決響應「七‧五」指示鬥垮港英

【本報訊】官、津、補、私各學校的學生代表數百人，昨天聯合舉行大會，聲討港英當局非法綁架漢華中學校長黃建立的法西斯暴行。參加大會的有：官、津、補、私各學校學生代表；大專學生門委會、皇仁書院門委會、培中書院學生代表、教文書院門委會、英皇書院門委會、培道中學門委會、九龍華仁戰鬥小組、喇沙書院星火燎原紅旗戰鬥兵團、聖心書院反英抗暴戰鬥隊、旅港中學紅色向陽戰鬥隊、博雅書院門委會、彩虹村天主教英文中學學生代表、同濟中學門委會、香港大學門委會、中文大學學生代表、工專學生代表、利瑪竇英文書院門委會等。

聲討大會開始時，同學們高唱「領導我們事業的核心力量」和「我們都是來自五湖四海」的革命歌曲，激昂雄壯。會上，漢華夜中學代表報告了黃校長被港英殘酷迫害經過，並對參加大會的各校學生代表關懷黃校長表示感謝。他在發言中指出：港英當局非法綁架黃校長，不斷迫害愛國教師和學生，逮捕前往「港督府」抗議的教育界代表，這是絕對不能容忍的，我們表示嚴重抗議。港英這樣肆無忌憚地侮辱我們敬愛的偉大領袖毛主席，港英這種表面瘋狂、實際虛弱的作法，充分表現它極端害怕毛澤東思想的傳播和教育界隊伍的壯大；極端害怕革命學生在互相影響、互相學習的基礎上聯合起來的行動。他接着指出，港英這種瘋狂鎮壓，不過是飲鴆止渴，自取滅亡。

漢華夜中學代表在報告中還讚揚青年學生們在這次反英抗暴中所起的先鋒作用。他號召同學們更加團結，努力學習毛澤東思想，把這場偉大的鬥爭進行到底。

與會的官、津、補、私各學校學生代表紛紛發言，他們痛斥港英無理拘捕黃建立校長的暴行。他們一致表示：堅決響應「七‧五」人民日報社論的號召，道愛國學校革命學生一道，發揮先鋒隊的作用，誓把港英鬥垮鬥臭！

代表們滿腔怒火，在會上憤怒聲討港英的奴化教育。「港大」代表指出，「港大」這個所謂「最高學府」，專門幹其反共、反華、反對香港愛國同胞的無恥勾當；用腐朽不堪的西方文化、「美國生活方式」來毒害青年，企圖把中國學生培養爲替港英服務的馴服工具。

港九學生界門委會代表亦在會上講話。他讚揚學生們的革命英雄氣概：遊行示威，街頭演出，到處張貼抗暴標語，四處主動出擊，狠狠批判和揭露港英的奴化教育的罪惡，充分發揮先鋒隊的作用。他接着說，同學們不僅要敢於鬥爭，還要善於鬥爭，要進一步地聯系群衆，組織群衆，和工農群衆結合，組成浩浩蕩蕩的抗英大軍，向萬惡的港英發動總衝擊！

聲討大會上，同學們對港英迫害愛國師生的法西斯暴行表示無比憤怒，不斷舉手高呼「抗議！」「我們必勝，港英必敗！」會場充滿戰鬥氣氛。同學們還流露對偉大領袖毛主席的無限熱愛，不斷高呼「毛主席萬歲！萬歲！萬萬歲！」聲討會結束後，同學們還舉行了革命歌舞演出。

庇理羅士學生奮起抗暴
校方搞秘密審查圖壓制
竟召學生回校接受審查追究門委會成員
愛國學生號召同學團結起來粉碎校方政治陰謀

【本報訊】庇理羅士校長露出了法西斯特務的面目，突然召集學生回校進行恐嚇和秘密審訊，妄圖壓制學生們的愛國行動，阻撓反英抗暴鬥爭，該校學生特來函本報，對這些港英法西斯分子的陰謀加以揭臭。來函如下：

編輯先生：

我們是庇理羅士（F.55）同學。於八月九日我們全班同學被校長「潘××」用「請帖」召回學校。她在暑假期間突然發出如此緊急的召集，原來是一個向同學進行恐嚇和秘密審訊的大陰謀！

首先，她向全班同學「訓」了一頓，企圖用高壓等來利誘同學，假惺惺地勸說同學應與校方合作，強迫她們供給「情報」，就算同學不知，也要被迫亂說亂認，否則就是「知情不報」。跟出離間和分化同學的陰謀手段。她還膽敢用警察及「法令」等「法寶」來威嚇同學。說什麼她不是特務偵探（其實她就是法西斯特務），她只不過是奉「政府」之命，爲了保護同學的「安全」和「幸福」起見，她有責任去調查和追究「庇理羅士門委會」的成員。嗎！港英法西斯走狗也了！愛國同學非常憤慨[illegible]，你們那套無理的法西斯「緊急法令」是完全無效的，我們堅決反對，我們絕不會受這些「廢工具」所騙的，我們絕不會出賣我們的良心，出賣我們的同學。學校當局對門委會毫無辦法，只得「亂打一頓」，毒辣地用「寧可殺錯一千，莫放過一個」的法西斯手段，無理地將罪名亂加在同學的身上，其實她是一點也摸不着頭腦。

跟着，她把我們統統趕入教員室，由四個教師監視着。然後逐個入校長室去受審查，並且嚴格規定見完校長的要立即由大門離開，不得經過教員室，同時又不得和未被審訊的同學說話。她這種高壓的做法，是禁止我們團結一致，互相關懷，使每位同學都感到孤立窮極，好讓她逐個打「死」，隨便無理地開除同學。我們在此揭發她的迫害同學的政治陰謀！

我們警告潘××：若繼續向同學們進行迫害，必將引起更多同學的反感，你們決不會有好下場。可以肯定，更多的同學會覺悟起來，同港英進行針鋒相對的鬥爭。

同學們！團結起來，共同努力，徹底粉碎學校當局的政治陰謀！毛主席教導我們：「被敵人反對是好事而不是壞事。」

港英要陰謀封鎖文錦渡交通

圖爲港英昨天在橋頭裝上一道活動的鐵絲網的情形。

文滙門委發表聲明
抗議港英亂「判」記者
喝令港英須立即釋放仍在押的劉柱平

【本報訊】文滙報門委會昨日就港英法西斯當局非法「判」我愛國記者罰款或入獄並繼續非法扣押文滙報記者劉柱平事，發表抗議聲明，全文如下：

上月十五日愛國教師代表到「港督府」抗議時，新華社、大公報、新晚報與本報記者到現場採訪，遭港英非法逮捕，進行非法「控告」，昨天竟「判」我愛國新聞戰友們「罰款五十元或監禁七天」。對此，我們表示無比的憤慨，並向港英提出嚴重的抗議！

我愛國新聞戰士意氣風發，鬥志昂揚，不管在監獄或在「法庭」，都和港英進行針鋒相對的鬥爭，揭露敵人的陰謀詭計，宣傳毛澤東思想，堅貞不屈，大義凜然，大滅帝國主義威風，大長中國人民志氣，不愧爲中華民族的好兒女。我們熱烈歡迎他們光榮出獄，勝利歸來，並向他們致以崇高的革命敬禮！

在所謂「控告」的過程中，港英掌法大亂，非常不成樣子，時而指人「非法集會」，時而指人「恐嚇性集會」，胡亂加「罪名」，醜態大露。現在「判」我新聞戰士「罰款五十元或監禁七天」，更顯得它「判」也不是，不「判」也不是，充分暴露了它搬石頭打自己的腳的窘態。

港英是一頭蠢豬。它以爲「判」罰款五十元或監禁七天，便可以逃脫它迫害記者的罪行，那是萬萬辦不到的。港英踐踏新聞自由，迫害記者，血債、財債、物債，我們都要一一清算。

在港英「法官」「判」什麼「罪」時，我新聞戰士大義凜然，抗議非法審判，並表示不繳「罰款」。港英居然搜掠記者的私人銀包，強扣款以充「罰款」，行同強盜。這是對愛國新聞戰士的一種侮辱。港英窮到掘，見到銀紙眼金金，出此下策，卑鄙之極！港英不要以爲錢過了你手就是你的，一分一毫，我們都要向你們追還！

我們要特別指出：在「港督府」門前進行正常採訪工作而被港英非法逮捕的我報記者劉柱平，還被港英押後「聆訊」。必須立即將他無條件釋放，[illegible]。

……犯下的罪行，已夠嚴重了。我們也給了你們宣大的回擊。你們現在還想將暴行升級，對愛國新聞工作者進一步迫害，是不知死活！我們有四百萬港九同胞作後盾，有七億中國人民作後盾，有世界正義輿論支援，如果你們瘋狂下去，必將加速你們的滅亡！

我們再一次嚴正警告港英：你們迫害愛國新聞工作者，必將……

港英當局要陰謀 迫害文滙報記者

【本報訊】在「港督府」門前進行正常採訪工作的文滙報記者劉柱平，被港英法西斯當局非法逮捕和無理扣押後，後來因病，未在「庭」上與港英當局進行針鋒相對的鬥爭，現其他愛國記者被「判」後，劉柱平則被押後到本月廿五日在「中央裁判署」「聆訊」，這是港英法西斯當局對我愛國新聞工作者進一步的迫害。

在九龍新蒲崗八達街 港英搜查聯益貨倉
兩職工遭毆辱 工人名單等被劫走

【本報訊】毗鄰於新蒲崗八達街大廈地下的聯益公司的貨倉，在十一日零時十分，遭港英特務破門入內進行非法搜索。貨倉內的兩名工人遭港英特務毆打。港英特務攪毀室內的糧桶和工人的衣物，亂搜了差不多一小時，但無所獲，臨走時把職工的地址簿、生活照片及工人名單等劫去。

十一日零時十分，聯益公司貨倉由吳、鄭兩位工人留守，當時他們已入睡，突然「嘭」的一聲，當兩位工友驚醒欲起身時，十多名港英特務已衝入屋，其中有三、四名是英警。特務入屋後喝令吳、鄭兩人起來，當時吳起來擬穿拖鞋，英警不准他們行動，並吆喝不准他們行動。用掌摑吳、鄭兩工人。英警竟然遷怒於他們，找該公司貨倉的負責人。吳、鄭兩人說不知道，頭非法搜查，同時還要動，用腳狠踢他的臀部。……十多人便在屋內分頭非法搜查，同時還搜出一些毛主席關於反迫害鬥爭語錄本，登時怕得要死，恨得要命，……他們還在糧桶搜出一批私人的地址簿，擬在玻璃下的工友們的生活照片、工人住址簿等一併劫去。

特務在臨走前，還恐嚇吳、鄭兩人不要參加「暴動」等等。當時，兩人毫不懼怕地痛斥港英特務的荒謬言論。事後，該公司的職工對港英非法搜查該公司貨倉及毆打貨倉工人，十分憤怒，表示一定把這筆賬記下來。

學生書店七職工 堅決否認「控罪」

【本報訊】港英法西斯當局前日悍然出動殘暴隊，襲擊彌敦道五二〇號學生書店。這群法西斯匪徒在學生書店內肆意搗亂，翻箱倒篋，撕毀毛主席像及語錄，且粗暴毆打該店職工。港英法西斯匪徒還劫去毛主席語錄一批，並非法拘捕該書店職工七人，於昨晨在「南九龍裁判署」引用它的「緊急法例」，非法控告七人[illegible]。七名職工堅決否認「控罪」。此項案須有「控罪」，押後三日「聆訊」。

七名職工是：鍾偉明，十九歲；吳有強，二十歲；張理明，十七歲；李德談，十六歲；李志何，十七歲；黃煥康，十七歲；黃永華，十六歲。

【本報訊】四名五金工人，昨天在「中央裁判署」無理被「判」入「獄」八個月，他們是胡玉輝（女）、黃愛適（女）、杜榮和胡元生。另一名叫周錫盛的青年，港英「判」「他」「簽保」「守行爲」三年。上述五人，是港英當局於七月十六日派出大批軍警圍攻衛英灣五金工會時被非法拘捕的，「法官」在前兩週把廿三人「判」六年後，對準五名未滿廿一歲的青年男女又施迫害，無理「判」半八個月，在「宣判」時五名愛國工人高呼抗議。「法官」在「判案」時，施用迫害愛國教育界及記者的同一手法，然後「宣判」。但是在押的工人，不畏強暴，分別高呼：「非法逮捕！」「非法審訊！」「非法判刑！」使「法官」狼狽萬分。

培僑門委發表談話
斥港英綁架四學生
李寧欣、留幸輝在北角電車總站遭走狗搜查
區浩人、盧富球在體育路遭擄走

【本報訊】培僑中學門委會就港英法西斯當局無理拘捕該校四位同學發表談話如下：

港英法西斯當局八月四日在北角電車總站，由於走狗搜查陷害，非法拘捕我校學生李寧欣、留幸輝，後又於八月十日晚在跑馬地體育路無理拘捕我校學生區浩人、盧富球，並準備對他們進行無理審訊，我校全體師生工友對港英此種法西斯迫害行爲提出最強烈抗議，並要求立即釋放被無理拘捕的我校四位學生。

港英到處無理拘捕中國同胞，包括許多青年學生，這正好說明港英當局對我港九愛國同胞的抗暴鬥爭毫無辦法，暴行越演越烈也已窮途末路，而妄圖以捕人來恐嚇，但正如毛主席指出的那樣：「他們對於革命人民所作的種種迫害，歸根結底，只能促進人民的更廣泛更劇烈的革命。」港英大肆拘捕愛國同胞，不但不能阻止愛國同胞的抗暴怒火，而只能激起我們更大的憤恨和反抗。

我們一定要把港英徹底鬥垮鬥臭，不獲全勝，決不罷休！

荃灣警察大批出動 擄走一對工友夫婦

【本報訊】昨天，港英警察出動了四十人，在荃灣區強行入屋，綁走了「一男一女」。

昨天下午四時半，港英警察出動了十名便衣、二、三十名武裝警察到荃灣油德合廿七號二樓，強行綁架一對夫婦。

據悉：被拘捕的一對夫婦是某紗廠的工人，他們被捕的原因是被指藏有「非法危險品」。

我們必胜 港英必敗

在港英的心臟裏造反

毛主席教導我們說：「青年是整個社會力量中的一部分最積極最有生氣的力量。他們最肯學習，最少保守思想，在社會主義時代尤其是這樣。」

香港的青年學生就像毛主席所指出的那樣，最積極和最有生氣，他們響應祖國的號召，響應各界鬥委會的號召，踴躍投入偉大的反英抗暴鬥爭。特別是那些被港英視爲培養奴才的所謂「百年學府」、「著名學校」以及甚麼官立、津貼、教會學校裏的學生，紛紛行動起來，在港英的心臟裏造反，搞得它們天翻地覆，周天寒徹，方寸大亂。港英的奴化教育遭到沉重的打擊，它們在學校裏面的統治基礎被衝擊得搖搖欲墜。

官津補私小將壯志凌雲
校內校外造反 動人事迹遠播

「那班學生真係本事」

現在正活躍在各個抗暴戰線上的官、津、補、私校學生，他們未放暑假前在學校內的反英抗暴運動，如火如荼，轟轟烈烈，許多動人事例至今還在教育圈中傳誦。

港島一間所謂著名的「官立中學」，校方費盡心思，對學生實行嚴格的法西斯控制。上課前，先要學生列隊在操場，然後沿着指定的路線魚貫進入課室。中午午飯時，不准學生在學校逗留。那些充當校方工具的所謂「領袖生」以及教監主任……等等，還虎視眈眈，在學校各處嚴密監視。港英的校長滿以爲如此一來，學生不能有甚麼活動了。可是事情剛相反，這間學校的反英大字報、傳單卻貼得遍地皆是。有時，上午還不見，下午就到處都是。有的貼在牆上，有些是張貼的，午後再上學時，那些「打倒英帝！」「粉碎奴化教育！」等等醒目標語，又已遍處出現。抗暴傳單，則撒至各書檯上。待校方將這些標語和傳單撕去後，過不了幾天，新的大字報又重新在學校出現。這些傳單到底是那裏來的？反動的校方，百思不得其解。

通過辯論啟發被騙者

另外一間港島區的教會學校，也曾出現許多反英抗暴的大字報。當時校方發覺後，害怕得六神無主，叫校工去撕，校工不肯；叫學生，學生不幹；叫教師，教師說：「唔搞我！」校長沒辦法，只好召警來撕掉。

事後，校長和幾個主任一齊商議，研究一要追究，二要吞聲。研究來，研究去，終因懾於學生的力量，大家決定上報是不了了之，不作追究。至於，領名支持港英的教師們（包括來自台灣大學的教師們）都一籌莫展，熟麻反對說：「不要將我牽入政治漩渦！」有些教師還以正視現實的態度提建議說：「以後我們對待學生，對待校工，態度要好些才成了！」

九龍一間學生人數較多的英文書院，反英抗暴運動洶湧澎湃，起來造反的愛國學生不止在校內散傳單，寫標語，在佈告板上張貼愛國報紙，而且還在同學之間展開大辯論，通過辯論，對一些受騙的同學進行教育和啟發。反動的校方又嚇又騙，軟硬兼施，但始終不能將這種抗暴怒潮壓下去。校方迫得使出最後一手，野蠻地開除了幾名同學。

開除就能平息同學們的抗暴怒火嗎？不，絕不能，反動校方的橫蠻手段激起了同學們更大的憤慨。就在校方宣布開除通告之後，數百名同學紛紛提出退學，反動校方搬起石頭打自己的腳，自討無趣而苦惱異常。

運動從校內轉到街外

港英對港九同胞的瘋狂迫害，促進了青年學生的覺醒，學生反英抗暴運動發展到每一個地區，每一間學校，發展迅猛，日益深化，而且運動已從校內發展到街外。官、津、補、私校學生上街示威和演出以及其他各種各樣的抗暴行動，已成爲港九同胞愛國反帝運動的一股重要力量。

打鼓嶺抗暴大捷記

（上接第一版）

我方社員 痛擊紙老虎

可是，那軍官不知死活，不顧警告，悍然下令施放催淚彈。一時間白煙四起，有數發催淚彈還打到社員的身上。我方的社員在敵人施放催淚彈的同時，當即反擊，揮起扁擔，像平日勞動時使用鋤頭一般，對着那指揮官迎頭痛擊，左右橫掃。三兩下手腳，這頭紙老虎倒下了。同時，如雨點般的石頭，把敵人迫得步步後退。社員們於是安全撤退，繳獲了一副防毒面具。這次鬥爭，取得了打倒一名英國軍官，嚇走英軍的勝利。不過，這只是第一回合，不過是大搏鬥戲劇的序曲。好戲還在後頭。

社員和港英第一次較量，取得了小勝之後，不肯甘休，堅持要鬥到港英重新開閘，鬥到港英低頭認錯。決定派一部分社員前往打鼓嶺警署再度進行抗議。他們又高舉着紅旗，意氣風發地列隊到打鼓嶺警署大門進行抗議。港英不敢派人出來，連嘰嘰喳喳的啞啞兵也不敢出來，老是拖延敷衍，只是用軍警包圍。我們的社員何等英勇，立即撤下，繞道到警署另一邊的鐵絲網面，把五星紅旗插在地上，和躲在警署裏面以及百碼外手持衝鋒槍、面露緊張驚惶之色的「防暴隊」，作長時間的對峙，從上午一直對峙到下午。

要求港英 道歉賠償

我們在那裏的社員不過十個八個，可是港英卻怕得要死。警署裏面一片緊張，英軍和港英警官在警署天台上的陣勢，有如大敵當門。外面，英軍更是調動不已，頻頻增援，軍車來來往往。港英還用擴音器廣播，「解釋」封鎖邊境的所謂「理由」，要我們社員回去。後來又廣播說已經獲得批准，可以開閘，但不要示威遊行。這是堅持鬥爭，從精神上壓倒敵人的第二個回合。

展開長時間文鬥的第三個回合，從下午兩時半左右開始了。兩名英警官和一名英軍，率領着一隊「防暴隊」出動，以爲把大閘偷偷打開了事，以爲把上午無理鋸斷我農民的事掩了過去。我們的社員立即上前，進行說理鬥爭，堅持港英道歉賠禮。這時候在現場的社員，不過三、四十人，而且不少是婦女。他們緊記着毛主席的教導，對敵人區別對待。立即把英籍警官、英軍和華警「防暴隊」以及兩名啞啞兵分隔開來。對英警官進行說理鬥爭，對「防暴隊」則解釋我們的政策，勸導他們中國人不打中國人。

華警聽命 將槍放下

這隊「防暴隊」，懾於我社員的威力，唯命是從。社員喝令他們坐下，把槍放下。他們就坐下來，把槍放在地下。社員首先說明：「我們只打英國鬼，不打中國人。」又說：「你們不要以爲有卡賓槍、催淚彈，這些東西嚇不倒我們，我們死了一個，還有七億中國人民。」接着，問道：「爲什麼鬥爭？」華警啞口無言。社員又指出：「你們也是中國人，你們的母親是中國人。『爲人民利益而死，就比泰山還重；替法西斯賣力，替剝削人民和壓迫人民的人去死，就比鴻毛還輕。』你們何苦爲英國鬼送死呢？」這些華警說：「我們是爲了搵食嘛！」華警連聲道：「啱、啱，都係嘅！」其中一名華警表示道：「我做埋呢幾日，就返去耕田啦！」

齊唸語錄 齊呼口號

社員們於是打開毛主席語錄，對他們說：「我讀一句，你們唸一句，好不好？」華警們連聲說好。於是社員就教他們學習了下面這幾條語錄：「什麼人站在革命人民方面，他就是革命派，什麼人站在帝國主義封建主義官僚資本主義方面，他就是反革命派。」「凡是敵人反對的，我們就要擁護；凡是敵人擁護的，我們就要反對。」「一切反動派都是紙老虎。看起來，反動派的樣子是可怕的，但是實際上並沒有什麼了不起的力量。從長遠的觀點看問題，真正強大的力量不是屬於反動派，而是屬於人民。」

學習了毛主席語錄之後，社員又教他們唱「凡是敵人反對的，我們就要擁護」語錄歌。接着高呼口號：「打倒英帝！」那些華警和啞啞兵都跟着喊「打倒英帝！」可是個別華警在喊口號時沒有舉手，社員立即質問：「你爲什麼不舉手？」嚇得華警高呼「打倒英國鬼！」這回全體華警都一齊舉手，一齊喊「打倒英國鬼！」最後，他們還齊聲高叫「毛主席萬歲！」

經過社員耐心教育以後，這些華警深深感到良心不安，感到自己也是個中國人，不值得爲英國鬼賣命。所以，當社員勸他們：「萬一打起來，你們不要動手」時，他們連聲答應：「得，得，得，得。」果然，事實證明他們的確是這樣做。當社員對港英官兵進行反擊之時，他們一個轉身，離開了。

六項條件 要英簽押

對英警官進行說服教育，也是一場鬥爭，可是[illegible]這裏是和英警和另一名英軍的針鋒相對的戰場。……社員們理直氣壯，尖銳指出……提出六項條件：（一）立即開閘；（二）以後不准再關閉閘門；（三）賠償由此引起的損失；（四）以後對邊境同胞……（五）不得干涉……（六）「防暴隊」不得再……

肉搏大戰 奪衝鋒槍

其時，那兩名英國高級警官在混亂之中十分害怕，不時低頭認錯，而那名英軍，更是惶惶不安。社員們和他們說理一陣，高呼「毛主席萬歲」，或唱「語錄歌」。

在這種情勢下，敵人動搖了，急了起來。在打鼓嶺警署裏面的港英軍警，通過擴音和無線電報話機，調動啞啞兵和「防暴隊」，分從左右包抄，意圖把閘門關上，再對我方三、四十名社員下毒手。可是用毛澤東思想武裝起來的社員，一眼就識破了敵人的陰謀詭計。「反擊！」這是一個無聲的號令，頃刻間便展開了一場驚天動地的肉搏戰。社員首先打倒了英國高級警官，奪去了他的衝鋒槍。接着，其他的兩名英國高級警官，也被打翻在地。與此同時，其他的男女社員，就地檢起石頭，與敵人廝殺。在混戰中，一名頑固的啞啞兵，竟然舉起刀砍我方社員。「人不犯我，我不犯人；人若犯我，我必犯人。」憤怒的社員，舉起一塊大石向他迎面擲去，那名不知死活的啞啞兵，受到了應得的懲罰。

文鬥武鬥 獲雙勝利

這是一場多麼激烈而壯麗的戰鬥。在遼闊的戰場上，我們三四十名男女社員，面對數百名荷槍實彈的英軍和「防暴隊」，下定決心，不怕犧牲，排除萬難，去爭取勝利。……石頭滿天飛，那些「防暴隊」、英軍也不甘落後，立即退後。這樣，在場的三名英籍警官，一個也逃不了正義的懲罰，倒的倒，傷的傷，有的甚至臥地不起，像一條死狗一般，被抬回去。敵人全部退回陣地之後，又向我方施放催淚彈和木彈，並打到我方田地中。……港英敗將只好……

我方社員實施了瓦解分化敵人，孤立打擊少數敵人的策略，爭取多數，打傷了四名英國警官，繳獲了一支衝鋒槍和一個防毒面具，打掉了敵人威風，取得了政治上和「軍事上」的勝利！

港英製造暴行害得人多
馮強樹膠廠宣告清盤
向「高院」申請說該廠所負債項未能解決

【本報訊】港英法西斯當局血腥鎮壓我愛國同胞，並在港九施行白色恐怖統治的暴行，正越來越沉重地打擊着香港經濟。繼近百個具規模的工商企業於六七月先後宣布倒閉之後，一家具有數十年歷史的本港最大樹膠廠——馮強樹膠製造廠，昨又宣告清盤，結束業務。港英「繁榮」、「安定」的謊言，至此乃又一次被「不可否認的事實」戳穿。

馮強樹膠製造廠，創立已有四十餘年，投資額逾千萬，工人千餘，是本港最大的樹膠廠之一。它出產的「寶塔牌」、「飛馬牌」橡膠產品，銷路曾遍及東南亞、非洲及歐美地區。近年來，橡膠業雖遭吹淡風，但該廠經營較為穩健，基本上尚可維持。自港英五月間血腥鎮壓中國同胞事件發生後，該廠在白色恐怖陰影籠罩下，生產頓告蕭條；加之港英不斷將暴行升級，導致各業工人聯合大罷工，橡膠業原料與工繳成本俱告上漲，該廠利潤乃陡然降低。到了近日，海員開展大罷工反擊港英後，該廠貨物付出困難，資金難以回籠，周轉頓告不靈，終而難以維持，迫得關廠於先，清盤於後，宣告結束業務。

該廠在向港英「高等法院」申請清盤的理由，是「該廠對其所負債項未能解決」。在這「不可否認的事實」面前，港英「法官」也顧不得它主子曾一再吹噓的「繁榮」與「安定」的濫調，同意馮強廠結束業務清盤，從而自行戳破了港英前此的「虛偽的報告」。

港英非法「判決」記者
新華分社人員抗議
陳鳳英光榮出獄在大會報告勇鬥港英紙老虎

【本報訊】新華社香港分社全體工作人員十二日召開大會，強烈抗議港英法西斯當局非法「判決」新華社和愛國報紙記者、踐踏新聞自由的法西斯暴行。

光榮出獄的新華社記者陳鳳英以革命英雄主義的氣概，在大會上報告她和記者、教師一起，在監獄裏，在「法庭」上，勇鬥港英紙老虎的經過。她說：「法庭」的嚇人「威風」，敵人儘可以判我……

在當天，分社全體工作人員發表抗議聲明，全文如下：

港英法西斯當局不顧我國政府和七億中國人民的一再嚴重警告，於八月十一日對我新華社香港分社記者陳鳳英、陳德穆和其他四名愛國報紙記者繼續進行非法「審訊」，並橫蠻無理地「判決」我社記者和愛國報紙記者入獄三天或「罰款」五十元。另一名同時被非法逮捕的愛國報紙記者還被蠻橫無理地押後「審訊」。這是港英當局對偉大的社會主義中國的又一次嚴重的政治挑釁，是香港愛國同胞和七億中國人民所絕對不能容忍的。為此，我們要對港英當局提出最強烈最嚴重的抗議！

> 一切危害人民羣眾的黑暗勢力必須暴露之，一切人民羣眾的革命鬥爭必須歌頌之。
> 毛澤東

我們從被捕的第一天起，就不對英帝國主義存有任何幻想。我們極端藐視敵人的法西斯「緊急法令」和它的「法庭」，把敵人的「法庭」變成揭露港英法西斯暴行、宣傳毛澤東思想的講壇，大滅英帝國主義的威風。敵人儘可以判我們入獄五年，以至十年，但它永遠不會懂得：一個用毛澤東思想武裝起來的中國人民是不可戰勝的。我們有偉大的社會主義祖國作後盾，有最敬愛的偉大領袖毛主席撐腰，我們堅信一定能鬥垮港英當局。敵人必敗，我們必勝！戰無不勝的毛澤東思想萬歲！我們偉大的領袖毛主席萬歲！萬萬歲！」的激昂口號聲。

港英須釋愛國報人
賠償損失道歉懲兇
新華社工作人員發表抗議聲明

在港英法西斯「法庭」對我社記者進行非法「判決」的時候，我社記者陳鳳英和陳德穆同港九愛國報紙記者，提出了強烈抗議。在經過我英勇鬥爭之後，港英當局不得不釋放了我社記者陳鳳英。但是港英當局在陳鳳英出獄時，竟強行從她私人包裹裏劫取了四十多元港幣硬充作「罰款」。對於港英當局這種強盜行徑，和對我社記者的人身侮辱，我們對港英當局再一次提出嚴重抗議。

兩個多月以來，港英……

譚思俊羅向榮先後勝利歸來
大公新晚有利職工開會
歡迎兩位光榮出獄戰友
費彝民熱烈讚揚他們敢於鬥爭的精神

【本報訊】為歡迎本報記者譚思俊、羅向榮兩位戰友光榮出獄，大公報、新晚報及有利印務公司的全體職工昨日下午舉行了大會，向兩位勝利歸來的戰友致以崇高的敬禮和親切的慰問。

譚思俊、羅向榮兩位戰友是在七月十五日在港英「總督府」前進行正常採訪工作時遭非法逮捕的。港英把他們和愛國教師及其他的愛國記者一起非法「審訊」，「判」……

本報社長費彝民在會上講話，讚揚兩位戰友……「毛澤東選集」四卷。羅向榮和譚思俊在會上分別講了話。羅向榮說：港英法西斯當局對愛國記者和教師所作的迫害，他以自己的傷痕作證，控訴港英暴徒用警棍打他的頭部、胸口、右膝蓋和左手腕，用腳踢他的身體。敵人的殘暴嚇不倒英勇抗暴的新聞戰士。羅向榮和戰友們一樣，牢牢記住毛主席的教導：「下定決心，不怕犧牲，排除萬難，去爭取勝利。」羅向榮說：「港英折磨了我們差不多一個月，這沒有什麼了不起！它們的殘暴正說明它們的虛弱。坐牢沒什麼可怕，在監獄中也可以宣傳愛國主義，宣傳毛澤東思想，和敵人繼續鬥爭。」

譚思俊介紹獄中戰士
決以英雄人物為榜樣

譚思俊在講話中介紹了監獄裏堅持鬥爭的抗暴戰士的光輝形象。被港英投入黑獄的愛國同胞，爭分奪秒地學習毛澤東思想，意氣風發，門志昂揚，以革命英雄人物作為學習榜樣。特別是曾與港英暴警搏鬥七小時的樹膠製膠業工友，在獄中表現得非常頑強，充滿革命英雄主義和樂觀主義的精神。

譚思俊激動地表示，在鬥爭中學鬥爭，在游泳中學游泳，最重要的是用毛澤東思想武裝頭腦，相信羣眾，相信祖國，發揚互相關心、互相愛護、互相幫助的精神；敢於鬥爭，善於鬥爭，就一定能夠取得反迫害鬥爭的最後勝利。祖國支援我們，毛主席替我們撐腰，我們要為他老人家爭氣！

大會在毛主席語錄歌曲「爭取勝利」及「毛主席萬歲！」聲中結束。

羅向榮及教師梁國照
亦被港英強扣「罰款」

【本報訊】本報記者羅向榮及愛國教師梁國照，被強扣「罰款」後，已光榮出獄。

八月十一日無理「判罰五十元或入獄七天」。他們抗議港英的無理「判決」，表示寧願入獄也不繳「罰款」。但行同強盜的港英當局，卻將他們在被非法拘捕時身上留下的款項英硬扣除作為「罰款」。譚思俊十一日晚上被扣去五十元後已光榮出獄。羅向榮身上有現款四十元三角，於昨日中午被強扣了三十三元三角後亦光榮出獄。

港英無理迫害愛國記者及教育界人士，胡亂「判罰」他們入獄一周或罰款五十元，行同強盜。本報和教育界反迫害鬥爭委員會，已分別提出抗議，怒斥港英的非法行為。

現在，港英竟前晚強硬扣去九名愛國記者及教師的款項以後，昨日又把本報記者羅向榮及愛國教師梁國照兩人在被非法拘捕時身上留下的款項，作為「罰款」。本報記者羅向榮有現款四十元零三角，被強扣了三十三元三角，梁國照則被扣了四十餘元，他們兩人均已於中午光榮出獄了。

港英有關人員還揚言，到本月十六日又將扣除另一些被捕者的款項便放人。

在會上控訴港英暴行
羅向榮曾被打火灼

在昨日下午的歡迎大會上，大公報社長費彝民熱烈讚揚兩位戰友和其他的愛國同胞一起，在港英的監獄和「法庭」上高舉毛澤東思想偉大紅旗，敢於鬥爭，把「法官」鬥倒，鬥臭。他們不愧是中華民族的好兒女，毛主席的好戰士。費彝民代表大公報全體職工向戰友等人致……

譜英雄
監獄裏開闢新戰場

敵人非法禁錮了人們的身體，卻禁錮不住人們火紅的心。

在一所監獄裏面所裏的Y·P·監倉（意即未成年監房）裏面，關押着一大羣二十歲以下的年青人。他們中有產業工人、有銀行職員、有售貨員、有教師，也有學生……他們絕大部分是被港英實行白色恐怖，非法拘禁在這裏的。在這一所不見天日的黑獄裏，港英對待敵人以種種非人的待遇，妄圖消磨這些愛國同胞的門志。但恰恰與敵人的願望相反，它們在監內亦無法取得它們預期的東西。

Y·P·監倉的年青人是互不相識的，入「住」的有先有後。然而，共同的革命目標，相同的遭遇和共同對敵的仇恨，使他們有了共同的語言，他們互相關心，互相幫助，互相愛護，很快地成了親密的戰友。他們巧妙地在這塊鬼地方開闢了一個新的戰場。

革命歌聲此起彼落

「大海航行靠舵手，萬物生長靠太陽……」雄壯的革命歌聲，衝破了這個Y·P·牢籠，搖撼着這座古老的黑獄。這是從來沒有過的，聽到雄偉歌聲，犬感到驚慌，牠們咆哮着，企圖以牠們慣常的恐嚇來阻止令牠們發抖的聲響。但是，牠們咆哮卻被洪亮的歌聲掩蓋了，敵人因而感到十分「恐懼與沮喪」。

敵人開始加强哨崗，甚至將他們三人一組地分開關進監倉，進行監視，以為這樣就可以太平無事了。但敵人的陰謀詭計在用毛澤東思想武裝起來的青年門士面前，又碰得粉碎。

這羣敢於鬥爭又善於鬥爭的青年人，雖然被分散地關着，而且又被嚴密地監視着，但革命的歌聲仍舊……

不為拳打腳踢屈服

在這座黑獄裏進請。

甲監倉的戰友們唱了「大海航行靠舵手」第一句，瞧犬隨着歌聲跑到甲倉，企圖干涉，但一點也看不到甲倉的人在歌唱。「萬物生長靠太陽，」第二句歌曲在乙倉接着唱下去了，當瞧犬跑到乙倉時，也一樣看不到人在歌唱。但緊跟着「雨露滋潤禾苗壯，幹革命靠的是毛澤東思想。」的歌聲又在丙倉傳出。……這樣，整支大海航行靠舵手」輪流唱完了。瞧犬們左撲右撲，暴跳如雷，卻始終無法查到歌聲是從哪裏來的。敵人氣急敗壞，然而勝利的喜悅充滿着每一個年青門士的心頭。

敵人並不甘心它們的失敗，它們用種種虐待來折磨我們的鬥士。拳打腳踢是家常便飯，但是，我們的英雄並不害怕，也沒有屈服於這種淫威之下。

戰鬥歌聲震撼黑獄
——年輕鬥士用毛澤東思想譜成的樂曲

掃盡黑獄煞星威風

有一個數典忘祖的瞧犬，自稱獄中打手，不知誰給了他一個「YP煞星」的綽號，這頭瘋狗又不見血的傢伙不管什麼「犯人」，不管什麼時間，有理無理，總是拳腳交加，藉打一通，人們恨之入骨。在一次，這頭瘋犬竟衆目睽睽地向一位愛國青年學生施暴，全體「難友」登時怒不可遏，忍無可忍，不約而同地齊聲大喝「住手！」這頭瘋犬雖狠，但在敢於鬥爭的年青人追視之下，卻顯得慌亂起來，立刻縮手，不得不「哼」了一聲掩蓋住牠心裏的怯懦，急急溜去。這個所謂「煞星」的威風被打下了，以後再也不敢發威害人。

自此之後，於是大家便商量組織起來，和敵人進行針鋒相對的鬥爭：以後凡遇瞧犬無理打人，大家一齊起來制止；如遇瞧犬用生水混進飯中，大家一齊食……。使敵人感到十分狼狽。

一次又一次的勝利，使這羣年輕戰士更加深深體會到，毛澤東思想是一切鬥爭勝利的源泉，他們緊記着毛主席的教導「在戰略上藐視敵人，在戰術上重視敵人」。敢於鬥爭，才能取得勝利。

舌彈唇槍太歲敗陣

黑牢中，年輕的鬥士不時以槍彈般的語句，回敬敵人的挑釁，打中敵人的心窩。

「抗議，抗議港英迫害愛國同胞，抗議非法逮捕，抗議……」

「我們不是受誰主使，我們是響應偉大祖國的號召，誓要把港英鬥倒。」

「我們是毛澤東時代的青年，學習毛澤東思想是我們神聖的權利，宣傳毛澤東思想是我們的應盡的責任。」

「香港是中國的領土，我們要到那裏就那裏，這是我們的權利和自由。」

強食寨飯迎接戰鬥

「我們是中國人，我們要維護祖國的榮譽，民族的尊嚴。」

這是豪邁的聲音！這是令敵發抖的聲音！

在黑牢裏，監倉狹小而潮濕，發出陣陣難聞的氣味，黑沉沉的，密不通風，已使人難受了。且時當盛夏，天氣酷熱，但每人每天僅得兩杯生水，飲歇洗面靠它，甚至「沖涼」也要靠它。

早上七時一碗霉飯，幾片爛瓜爛菜，算是早餐；十一時，一碗像豬餿般既而夾雜魚骨、草，甚至馬蠅的粥，算是午餐；晚上也是一碗霉飯，幾粒黃豆，幾片薯仔，算是晚餐。然而這種折磨，也無法屈服我們的門士。

內確，瞧飯稀粥，非人待遇，無法下嚥。這種情形，幾乎每一個「難友」都經歷過。但是，年輕的門士們覺察到，身體是革命的本錢，反而中了敵人的詭計，如果完全不食，那麼和敵人鬥爭的氣力，年輕的戰士便以食飯也是一種門爭。於是大家互相鼓勵，也寧願食一些霉飯，而將水倒掉，為的是保存實力，準備和敵人作更大的鬥爭。

他們因而越鬥越旺，越鬥越樂觀。

勝利信心堅如磐石

有些家屬送來了糖，儘管經過七除八扣，所餘無多，但門士們寧願自已不吃，留下來與大家分甘同味，一有機會就主動和被打傷戰士按摩，或者在監倉裏鍛鍊身體。

儘管港英在「法庭」上給他們羅織種種「罪」名，但他們毫無所懼，會面時，嘻嘻哈哈，笑談紙老虎，講起那些瞧犬在「法庭」上被質問得啞口無言的窘態，相互大笑。港英必敗，我們必勝！這種勝利的信念堅如磐石。不管敵人怎樣「判刑」，但他們確信：戰友們雖然入「獄」的時間不一樣，但將來光榮出去的時間一定相同的。雖經遭遇黑獄裏，經常響起戰鬥的歌聲。

這是一首由年輕的門士們用毛澤東思想譜寫的「抗暴」的英雄曲。它在全港九愛國戰士們正在譜寫的交響樂」裏，儘管是其中一個插曲，但亦多麼感人，多麼壯麗啊！

本報及新晚有利職工舉行大會歡迎譚思俊羅向榮戰友光榮出獄勝利歸來（本報攝）

日本朋友捐款
支持抗暴鬥爭

【本報訊】港九愛國同胞反英抗暴鬥爭獲得了不少國際朋友的支持，這證明我們的事業是正義的。

早幾天，一位訪問中國的日本代表團女團員，回國時途經香港，在火車上，她用倡對載了二萬日圓（合港幣三百多元）請一位中國朋友代轉給港九各界鬥委會，作為支援港九愛國同胞反英抗暴鬥爭的小小表示。

英法西斯當局對我新華社香港分社和香港愛國報紙進行了極為野蠻的、殘暴的政治迫害。我社記者薛平、羅玉和、陳德穆以及許多愛國報紙記者，至今仍被關在港英的黑牢裏。最近，港英當局又非法綁架了五名香港愛國報紙的負責人，並企圖以所謂「法律行動」對我愛國報紙進行新的政治迫害。這一切都充分暴露了港英當局殘暴而怯懦的紙老虎面目。我們要正告港英：你們妄想用警棍和屠刀來阻止中國記者揭露你們的法西斯暴行，妄想用血腥鎮壓來撲滅香港愛國同胞的反英抗暴鬥爭，這簡直是癡人作夢。用毛澤東思想武裝起來的愛國新聞工作者……

切實保障新華社香港分社和愛國報紙記者、工作人員的正常業務活動和人身安全；保證今後不再發生類似事件。否則，一切嚴重後果，必須由你們全部承擔。

新華社香港分社全體工作人員
一九六七年八月十二日

港英當局：你們必須立即釋放所有被無理逮捕的新華社記者和愛國新聞工作者；賠償一切損失並懲辦逮捕記者事件的負責者；必須……

針鋒相對

港英挑起邊境事件
奴才幫腔越幫越忙

這兩天來，反動文痞們頻頻為港英在邊境製造事件出面塗脂抹粉，企圖將港英這個醜八怪打扮成一個「道貌岸然的紳士」。

「忍耐與克制」，是港英的所謂「文武」、「大官」們異口同聲的腔調，正是他們狡猾兇殘的集中表現。

港英蓄意挑釁，事實俱在。在我方羣衆嚴懲下，港英文武「大官」、軍警部隊才乖乖放下武器，繳械投降。所謂「忍耐與克制」，正是它們在這次事件中的狼狽相。

他們繼續邊境事件是我方羣衆「向英方挑釁」，這是最惡毒的謊言。火燒邊境事件是怎樣發生的？是港英背棄諾言，撕毀我方羣衆張貼的大字報，並陳兵邊境作武裝挑釁而引起的。打破關閉邊境出入口，阻止我方人民公社社員英無理關閉邊境出入口，而打傷我三名社員後引起的，過界進行正常耕作，還打傷我三名社員後引起的。港英在這兩件事件中所要的是「忍耐與克制」嗎？

與港英勾結 縱容敗類
渣華迫害中國海員
竟開除被毆傷海員而留用兇手
工會及海員正注視該公司態度

【本報訊】渣華公司不顧時務，竟與港英勾結，迫害我服務於該公司屬下「芝綿羅」輪船上一小撮民族敗類，縱容該輪的中國海員，並開除被毆傷的愛國海員，而對兇手竟然留用。海員們對渣華公司的這種行為表示非常憤慨。

「芝綿羅」輪的水手長黎貼及其幫兇鄭××、梁××，曾毆辱祖國，經常散播破壞祖國言論，恐嚇愛國海員，毆打海員，並利用其水手長之權力，肆意迫害愛國海員。該輪在上月中旬抵港時，他會意圖開除水手黎某，後經工會向渣華公司警告後，公司不得不收回成命。可是，黎貼對此極不甘心，蓄意侯機報復。

該輪從香港開往日本途中，船上海員將刊載沙頭角大敗港英軍警……

可疑物品似假似真
「軍火專家」疑神疑鬼
港九多處昨天繼續出現「炸彈」
港英「專家」缺乏向星乞援

【本報訊】港九昨天又有多處出現「可疑物品」。……

連日獲雨二吋
水塘存量近五十四億加侖

【本報訊】連日大雨，「天文台」總錄得雨量二吋，共二點九四吋。

如果按照港英「水務局」以往宣佈的一吋雨等於二億八千多萬加侖食水的話，則二點九吋雨量，可折合食水七億多加侖。據港府「新聞處」昨天宣稱，昨晨九時前之廿四小時內雨量為一點一九吋。而期間內，各水塘總水僅一億一千二百四十萬加侖。前晨九時之存量為五十三億四千三百萬加侖。昨晨九時各水塘總存量為五十三億六千百萬加侖。按照這個數字可以看出，前日供水區四小時內耗水量共五千九百四十萬加侖。從七月廿二日（當時存水量五十六億四千五百萬加侖）以來，本港存水量一直維持在五十億加侖以上。

港英「判處」教師記者
學界鬥委宣佈無效

不能坐視港英迫害我同胞
燎原戰鬥隊昨成立
決心狠狠回擊敵人

觀塘滅英隊準備把港英淹死

小販執筆親寫經歷
「黑獄記恨」出版

港英「判處」教師記者
學界鬥委宣佈無效
責令港英立即放人並把所搜劫的款項送還
培僑漢華等校亦强烈譴責港英强行「判罪」

【本報訊】學界鬥委會昨日發表抗議聲明，全文如下：

我們抗議港英法西斯當局無理拘捕我前往「港督府」抗議的教師代表及到現場採訪的記者，更進行非法「審訊」，「庭」上慘敗後又强行非法「判罪」，並不經代表們的同意强行搶去代表們的存款充當罰款，再一次「搬起石頭打自己的腳」，暴露了港英法西斯强盜的醜惡面目。

我們的老師是無罪的，有罪的是港英法西斯當局！我們可敬的老師不單在理論上教導我們怎樣成長為一個毛澤東時代的新中國青年的道理，而且他們今天更是以身作則：他們不論在黑獄中，在「法庭」上，都是高高舉起毛澤東思想偉大紅旗，他們「下定決心，不怕犧牲，排除萬難，去爭取勝利。」他們與港英針鋒相對，堅貞不屈，把敵人鬥得目瞪口呆，把紙老虎鬥得原形畢露。他們不單是我們可敬的老師，他們更是我們的好戰友，是我們學習的典範。

我們向被捕的老師們致以崇高的戰鬥敬禮。我們堅決向他們學習！永遠高舉戰無不勝的毛澤東思想偉大紅旗，做他們的好學生，做他們的好戰友，與他們戰鬥在一起，直至取得最後的勝利。

我們莊嚴地宣佈：港英對我教育界代表團的「宣判」是非法的、無效的，我們決不承認。我們警告港英法西斯當局：你們必須立即無條件釋放我老師代表及到現場進行正常採訪的記者。被你們搜劫去的款項必須全數送還，如不照實執行，由此而引起的一切後果由港英負責。

【本報訊】培僑中學鬥委會、培僑中學家長教師聯誼會鬥委會、培僑中學校友會鬥委會昨發表聯合聲明：

港英法西斯當局七月十五日非法逮捕了前往「港督府」抗議的港九愛國教育界代表團和愛國記者，進行了非法「審訊」，並悍然於八月十一日「宣判」愛國教師和記者「罰款五十元或入獄七天」。這是港英蓄意摧殘愛國教育和踐踏新聞自由的嚴重事件。我們向港英提出最嚴重、最强烈的抗議！

教育界代表團和愛國記者不畏强暴，大義凜然，在監獄和「法庭」中，和港英展開了針鋒相對的鬥爭，大長愛國同胞的志氣，大滅英帝的威風。他們在監獄中堅持學習毛主席語錄，不怕折磨，表現了硬骨頭精神。他們在「法庭」上高舉毛澤東思想偉大紅旗，駁斥港英的臭「法律」，把敵人的「法庭」變成宣傳毛澤東思想的陣地，變成審判敵人的講壇。他們不愧為教育界和港九同胞的好榜樣——好教師、好記者！我們為這樣的好教師感到無比的自豪！我們向他們致以親切的慰問和崇高的敬禮！

港英法西斯當局對愛國教育事業的迫害不斷升級，妄圖扼殺我們宣傳毛澤東思想、進行愛國教育的神聖權利。這是徒勞的！我們的事業是正義的事業。毛主席教導說：「正義的事業是任何敵人也攻不破的。」「我們的目的一定要達到，我們的目的一定能夠達到。」

我們警告港英：你們必須立即釋放所有被捕的愛國師生和其他愛國同胞；立即停止迫害愛國教育事業，保證不再有同樣事件發生；立即向我愛國師生和愛國同胞道歉認罪，賠償損失。如果你們一意孤行，繼續幹下去，你們決不會有好下場！玩火者必自焚！你們的法西斯暴行不但嚇不倒我們，反而使我們變得更堅强。我們將團結更多教育界人士和其他各界同胞起來造你們的反。你們欠下我們的血債，必須一筆一筆地償還，而且要更加倍地償還！我們已下定決心，一定要把你們鬥垮鬥臭！讓毛澤東思想偉大紅旗、讓愛國教育鮮艷紅旗在港九處處飄揚！高高飄揚！永遠飄揚！

……的老師同學們鬥得好，鬥得妙，我們向他們致敬，為他們的勝利而歡呼、喝采。

愚蠢的港英當局，你所施的一切卑鄙手段絲毫也阻遏不了抗暴鬥爭的蓬勃發展，不管你瘋狂到什麼程度，港九同胞也能應付自如。

我校全體同學決心高高地舉起毛澤東思想偉大紅旗，……

大紅旗，學習獄中老師同學的光輝榜樣，堅持鬥爭，爲奪取偉大勝利的到來而奮鬥。

【本報訊】福建中學師生昨日上午舉行控訴大會，强烈抗議港英當局對我被捕教育界和代表進行非法逮捕、毆打、審訊和判刑的法西斯暴行。師生們情緒高漲，紛紛以身經目睹的事例，控訴港英洗劫愛國學校、綁架愛國教師，特別是侮辱我們偉大領袖毛主席和我國七億人民的滔天罪行。

光榮出獄、勝利歸來的該校代表，在會上報告了他們在監獄裏和「法庭」上敢鬥敢爭的經過。他們說，他們這次取得的勝利，完全是在鬥爭中活學活用毛主席著作的結果，是毛澤東思想的勝利。與會師生表示，一定要學習代表們在鬥爭中活學活用毛主席著作的榜樣，並向代表們致以最崇高的敬禮和最親切的慰問。

與此同時，福建中學學生門委會、福建中學家長教師門委會發表聯合聲明。聲明說，該校和教育界代表大義凜然，堅持鬥爭，把「法庭」變成宣傳毛澤東思想的講壇，揭發港英法西斯的暴行。由於理屈心虛，不得不撤銷所謂「恐嚇性集會」的「罪名」，但仍然非法宣判該校及教育界代表入獄一周。聲明說：對此，我們表示抗議！抗議！抗議！我們宣佈「法庭」的一切宣判無效，並保留一切控訴和賠償損失的權利。

福建中學紅衛戰鬥隊、東風戰鬥隊和敢死隊、第三隊也來信對港英當局非法判處教育界代表提出抗議。

橫眉冷對牛鬼蛇神
愛國師生値得敬佩
光榮出獄者體驗到毛澤東思想威力大

【本報訊】漢華中學學生門委會爲支持教育界代表團和張普璇同學在「法庭」上的英勇鬥爭，發表聲明，全文如下：

我們最强烈、最嚴厲抗議港英當局對教育界代表團無理逮捕，羅織罪名及非法審判的法西斯暴行，抗議港英無理逮捕我校同學張普璇！最熱烈支持教育界代表團和張普璇同學在「法庭」上的英勇鬥爭。

港英法西斯當局一次又一次對愛國學校進行無理迫害，逮捕綁架我校師生、校長，我們對此表示萬分憤慨，但是，反動派的其勢洶洶嚇不倒用毛澤東思想武裝起來的英雄漢。我們的老師早在「法庭」上痛斥港英的無理控罪，嚴正宣佈港英的判刑無效。我們的反帝闖將張普璇同學更是意氣風發，「法庭」上審訊港英「法官」，他們大義凜然，堅貞不屈，以英勇的行動維護了中華民族的尊嚴，他們遵循毛主席的教導，橫眉冷對一切牛鬼蛇神，在我們的抗暴英雄面前，港英紙老虎無所遁形，醜態畢露，獄中……

香島家長鬥委抗議
港英對八位會員子弟「判刑」
質問港英學生到工會訪友何罪之有？

【本報訊】香島中學家長鬥委會昨發表聲明如下：

港英先後突襲搜查港九太古倉工會福利部、荃灣搪瓷工會，逮捕兩會工人時，其中有我會會員子弟郭英傑、楊立强、亢育民、王秀敏、譚建庭、梁合志、周海平、周海濤等八人在內。

在「法庭」上，郭英傑、亢育民等據理力斥港英暴行，「法官」理屈詞窮，但仍强加「非法集會」等莫須有的罪名，「判刑」兩年，而梁合志等亦被非法判刑入獄半年或一年。

太古倉工會福利部、搪瓷工會，是合法的工會，是愛國機構，青年學生到訪工友，何罪之有？港英垂死掙扎，變本加厲，迫害愛國同胞，雖青少年亦遭荼毒，竟判如此重刑！本門委會對此特提出强烈抗議！並呼籲我會會員團結合作，再接再厲，鬥垮港英反動統治，直至港英死於絞刑爲止！

新聞界一羣漢華校友
喝令港英釋放黃建立
決緊握手中筆抗暴到底

【本報訊】新聞界一羣漢華中學校友，抗議港英法西斯軍警特務非法綁架漢華中學校長黃建立。抗議聲明指出：

我們的黃建立校長遭受港英法西斯非法綁架，至今將近十日，仍無音訊，我們最嚴重、最强烈抗議港英如此無恥的迫害！

我們警告港英：別以爲這樣會把人嚇倒，不！這只不過是你們垂死的掙扎，你們越瘋狂，就死得越快。偉大的領袖毛主席早就說過：「一切反動派都是紙老虎」（這種說法的兩種……這種紙老虎的本質必然性……）我們是不會……的。」黃校長教導我們熱愛毛主席的，我們嚴肅聲明：站穩崗位，高舉毛澤東思想偉大紅旗，緊握手中筆，戰無不勝的毛澤東思想紅旗，把反英抗暴鬥爭進行到底！

我們堅決支持母校鬥委會向港英所提的三項要求：（一）立即釋放我們的黃校長；（二）保證黃校長的人身安全，不准傷他一根毫毛；（三）賠償、道歉，並保證以後不得有同樣事件發生，否則由此引起的一切嚴重後果，概由港英負責。

【又訊】漢華中學第一、第二、第三、第四、第十屆校友，聯合抗議港英法西斯當局非法綁架該校校長黃建立，並堅決支持該校鬥委會向港英所提的三項嚴正要求，喝令港英立即釋放黃校長。

港英迫害愛國報紙
香島門委嚴予譴責
皇仁門委會强硬抗議港英暴行

【本報訊】香島中學門委會昨日譴責港英法西斯當局一貫仇視愛國報紙，瘋狂蹂躪新聞自由，對愛國記者非法綁架、逮捕、「判罪」，及悍然綁架香港夜報社長胡棣周，田豐日報社長潘懷偉，督印人陳誦嫺和商報督印人翁南昌印務公司董事長李少雄，經理翟暖暉等五人。

門委會指出：有壓迫，就有反抗。我校全體員工，與港九全體愛國同胞，堅決反對港英法西斯迫害，支持十三愛國報館機構的嚴正聲明和要求。並警告港英：如堅決與港九同胞爲敵，必定沒有好下場。拉愛國報人、封愛國報館的後果，港英必須完全負責！

【本報訊】皇仁書院學生鬥委會十一日致函本報說：你們在港英當局瘋狂鎮壓愛國同胞，抑制毛澤東思想的傳播中，依照毛主席的指示，與敵人展開針鋒相對的鬥爭，堅持宣傳國，宣傳毛澤東思想，捍衛毛澤東思想。「螞蟻緣槐誇大國，蚍蜉撼樹談何易。」港英當局對我愛國報紙怕得要死，恨得要命，不惜用盡各種法西斯手段破壞愛國報紙宣傳毛澤東思想，揭露港英法西斯暴行，鼓動和支持反英抗暴鬥爭的正當權益。最近換日，更對大公報、晶報進行政治迫害，搞其「法律控訴」，又非法綁架……

（最近港英爲了垂死掙扎，又出動海、陸、空「三軍」，非法搜查我愛國工會、學校、商店及住宅，任意洗劫綁架愛國同胞，竟致毀壞我們偉大領袖毛主席的塑像，這是明顯的和嚴重的政治挑釁。凡有熱血的中國同胞，誰能容忍？我們實在再不能坐視不理，袖手旁觀了，爲了維護民族的尊嚴，爲了捍衛偉大的戰無不勝的毛澤東思想，我們現在莊嚴宣告：燎原反英抗暴戰鬥隊已正式成立了！我們的誓言堅決遵照毛主席的教導：「下定決心，不……」）

港英電台再露本性
竟稱新界爲「英領土」

【本報訊】港英帝國主義前晚在電台大肆歪曲打鼓嶺事件的眞相，把挑衅罪證捏造爲「侵犯性行爲」，並調動軍警進行挑釁。

每日如常到打鼓嶺耕作的正常往來，誣捏爲「侵犯性行爲」，並調動軍警進行挑釁。在港英電台的廣播中，港英竟再三提到我方羣衆「進入英國領土」，港英帝國主義者如此明目張膽，把我香港、九龍、新界土地列入「英國領土」，港英帝國主義者這一項新的陰謀行動，正在引起人們的密切注視。

港英帝國主義者一百多年來侵佔我香港、九龍領土，殘酷壓迫我同胞，近年來追隨美帝，大搞「兩個中國」的同時，並陰謀製造「香港國」，利用種種藉口，搞「國家」，甚至在一九六五年兩度派人參加瑞士舉行的展覽會，就打出了「展出國」的旗號。港英蔑視中國對香港的主權，企圖割裂香港與祖國的血肉關係。

前天港英電台竟又再三提播香港爲「英國領土」，並由屬於我羅芳村居民正常往來打鼓嶺爲「侵犯性行爲」。衆所週知，羅芳村與打鼓嶺一河之隔，有橋相通，部分鄉民都到打鼓嶺的爲田耕種，習以爲常。前日晨早，港英竟把橋頭的閘門關閉，鄉民要求通過，但被港英軍警蓄意攔阻。港民向港英軍警提出抗議，港英軍警即向抗議的鄉民放催淚毒瓦斯彈。這種挑釁性行爲，受到我方羣衆的有力回擊。港英歪曲事件的眞相，藉此肆地把我新界領土，列爲「英國領土」，港英陰謀併吞我港九領土的野心，人們對港英散播有關領土的陰謀正密切注視。

不能坐視港英迫害我同胞
燎原戰鬥隊昨成立
決心狠狠回擊敵人

【本報訊】燎原反英抗暴戰鬥隊昨日宣告成立，並發表如下聲明：

我們港九愛國同胞們：港英法西斯當局自五月六日一手製造新蒲崗血案後，一再將暴行升級，以卑鄙殘酷的法西斯手段，對我愛國同胞施行滅絕人性的瘋狂鎮壓，爲所欲爲，非法綁架、毒打，非法審判，任意迫害我愛國新聞工作者，甚至在黑獄中將我愛國同胞活活打死，事後又企圖毀屍滅跡。這些數不盡的慘無人道的法西斯罪行，我們一定要徹底清算。

我們熱烈響應人民日報六月三日和七月五日社論的重要號召，遵行三暝、三暝。我們要向廣大的羣衆，青年朋友們宣傳光輝無敵的毛澤東思想，放手發動羣衆，進一步擴大反英抗暴鬥爭的隊伍，港英如不投降，就把它淹沒在人民戰爭的汪洋大海中！

我們下定決心，不怕犧牲，對港英帝國主義進行堅決反擊，如不投降就叫它滅亡！

觀塘滅英隊準備把港英淹死

【本報訊】觀塘滅英隊來信說：我們一羣觀塘地區的青年工人，不能坐視港英法西斯對港九愛國同胞的殘酷迫害，我們要積極行動起來，投入轟轟烈烈的反英抗暴鬥爭中，我們莊嚴宣告：「觀塘滅英隊」已於八月六日正式成立了！

我們誓與港九同胞的戰鬥隊伍團結在一起，戰鬥在一起，勝利在一起，給予狠狠的回擊，對敵針鋒相對，實行以其人之道，還治其人之身。我們一定要重重的給予敵人以致命的打擊，港英不低頭，就要他斷頭，港英不投降就要他滅亡！

光榮出獄、勝利歸來的代表，……新聞界戰友們致以最崇高的革命敬禮！我們皇仁學生鬥委會對港英當局的法西斯暴行提出强硬抗議，並向……

飯焦與炸彈

地點——尖沙咀彌敦道

時間——前天中午

（數名猙獰的警察，打雀吱眼，擧目四射，其中一名忽然神色大變，狀似極度「恐慌與沮喪」，兩唇不斷抽縮，喃喃不能言。）

同僚：上身乎？

警察：炸……炸……炸彈！

衆警察：吓？（轉眼不知所蹤。）

（路旁一株大樹，樹極之間，有紙畫四方紙繩一個，因樹極高遠入頭，故不知繩內何物。）

×　×　×

（豬籠車、吉普車鳴鳴開至，殘暴隊如臨大敵，跳下來立即封鎖大樹週圍，人不能行，車不准過。）

殘暴隊：喂，你個乞兒嫐命長？走走走，走！

跛腳乞丐：（慢吞吞）走走走，你話幾走去邊？

殘暴隊：唔×聞你講咁多，樹上有個炸彈，你行埋去，爆×死你！

跛腳乞丐：（慢吞吞）炸彈？（停一停，望望樹極的紙繩）炸彈？

殘暴隊：走×開啦！

跛腳乞丐：（慢吞吞，向前行，一邊吱吱怪笑）炸彈？炸彈？

（跛腳乞丐繼續前行，行近樹旁，縱身一跳，把紙繩摔了下來。）

（殘暴隊正欲動粗，一眼見仙摔紙繩，嚇得向旁一閃，作機警狀，凝過眼前斷。）

跛腳乞丐：（吱吱怪笑）炸彈？我話係飯焦炸彈，嗚嗚嗚……。

（圍觀者大笑）

殘暴隊：（額現青筋）×××，×××××！（語太粗鄙，經不便刊登。）

街頭劇

本報昨收捐款九千

土紙業門委會捐五千元
鐵壁戰鬥組三百三十元

【本報訊】本報昨（十二）日共收反英抗暴捐款港幣六百二十一萬十九元二角二分，還有共收港幣九千八百八十八元九角二分。另收金戒指十七隻，金牌六塊，金鏈三隻，心口針（鑲玉）乃幣十元，加幣五元，日幣二萬圓，美金三元，英鎊一鎊，南幣一元。

昨日捐款者分列如下：

金城銀行　金城銀行代收捐款二十二筆，港幣八千二百八十五元。計：一羣愛國青年一元……

（［illegible］）

百元，洗刷贼十元，林森、江紅五十元，謝先生五百元，華豐國貨公司職工隨心樂意五十元，黃驗十元，趙富康五十元，新蒲崗一羣機器工友一百元，蔡潘五元，愛國青年二十元，無名氏十元，蔡先生十元，暢龍十元，林先生三十元，鉅强五十元，華茂二百元，光華造紙一千元，土紙業門委會五千元，林小姐一百五十元，福華企業職工一百元，建築石礦業反迫害門委會五百元，愛國紙業青年鐵壁戰鬥組三百三十元。

新華銀行　新華銀行代收十一筆，港幣七百七十五元五角二分。計：郭先生五十元，陳冠明一百五十元，基灣一羣坊衆水生五元，陳先生十五元，張元友五元，陳先生十五百五元五角二分，劉偉賢五元，張英達二十元，王霖軒五元，吳少玲十元，蔣永鏞五元。

浙江興業　浙江興業銀行代收十筆，港幣七百八十八元七角，計：無名氏五百元，陳先生五元，林光五元，何先生五元，小販（第三次）二百元，何一愛國數師卅元，華僑子弟十元，臭仁書院學生三元。

小販執筆親寫經歷
「黑獄記恨」出版
所寫內容對港英作了有力控訴

【本報訊】最近反英抗暴鬥爭的烈火越燒越烈，港英帝國主義不甘心失敗，利用警察、法庭、監獄等暴力手段在西斯暴力面前，大力鎮壓反英抗暴。全港愛國同胞在法西斯統治下，大力進行反「三暝」、「三暝」的運動，最近，漁業出版社出版了一本新書，由一個小販寫出他的親身經歷，書名叫「黑獄記恨」。這個小販只是由於積欠港英警察的黑錢，就被投入黑獄，在監獄中，他親身體驗到港英所謂「維持法律公正」的暴力機構，到底是什麼東西。他親身受到獄中的毒打，「法官」的一判決，一上法庭就判刑，也看到獄中的種種黑暗。

本書在香港商報大書局及國貨公司都有發售，每本售港幣三角，各大書店及國貨公司都有發售。

土炸彈施威重傷鷹犬
——記本月八日九龍城警署附近的爆炸

八月八日下午六時一刻左右，九龍城警署右邊一百碼不到的行人道上，突然發出一聲巨響，震屋宇，距離這爆炸聲就在聲發後也聽得清清楚楚。就在聲響過後，一個便裝的伙班警員倒在血泊中，只是他臉部模糊，胸前鮮血淋漓，動彈不得，暈迷了過去。

不少人湧到現場去參觀，附近的街坊們被這一聲巨響吸引，跑到現場去參觀，參觀我們的抗暴行爲。這一炸力威猛的土製炸彈把一頭港英鷹犬炸倒了！而且，這不是單單炸倒了一頭鷹犬，而是加上了港九各地到處出現的炸彈，炸得港英驚惶失措，鎮壓我們愛國同胞的港英警察嚇得坐臥不寧。可不是嗎！示看，爆炸現場附近的九龍城警署的港英警察，並不是立即出來「救」他們的同類，而是立即在大門關上，數分鐘後才由一名英警帶着數名華警出來看現場。這時，站在旁邊參觀的街坊們又看到一幕滑稽劇：英警手忙腳亂地亂作一團，既怕炸彈再響，又怕羣衆圍過來。

有些街坊看到這一幕滑稽的醜態，譏笑地說：「看到這一堆炸的一個小前，一個行經該處的老年乞丐看到行人路邊有一個小圓罐，他以手中的一枝木條把圓罐挑了一下，看到上面寫着「同胞勿近」四個字後，就立即不動挑下去。一個身穿大格夏恤、短褲、涼鞋的傢伙（他就是後來被炸重傷的那頭港英鷹犬）剛巧走來，他的個性實在惡劣，就把圓罐挑來挑去，當他把圓罐挑起時，立即就爆炸，他首當其衝，重傷倒地。這炸彈炸力很大，炸彈中的鐵釘等金屬物體遍路，把對面路旁的一輛貨車的車頭玻璃也震碎了，還射到該貨車旁邊那大廈的八、九樓去，可見其威力之大。

從這爆炸中，人們看到：港英帝國主義者已經墮落到只知搖尾乞憐、造謠欺衆的當局爆炸發生後的當晚，有人在港英英文電台的新聞報道中聽到，說這傷者是一個休班警員，可是翌日的中文「麒麟電台」卻被說是一個「紗廠工人」，是一個「手拋着炸彈而自炸受傷」的「紗廠工人」。這明明是捏造歪曲的鷹犬被炸，避免造成其他鷹犬的「恐懼與沮喪」，企圖以此掩飾他們更想插贓嫁禍於紗廠工人。這是在事實面前見不得光的低劣的手法，街坊們是看在眼內，聽在耳裏，明白在心中的。

港英爲了達到其卑鄙的目的，又把當天由警署出來的一頭鷹犬拍攝的傷者圖片，交給御用的造謠報紙發表，爲他製造虛假的消息而壯膽。可是，當天在現場看到一切的街坊們，看了這樣一張照片，卻是拍手稱快。港英的其他鷹犬們，你們也好好地看看這吧！爲港英法西斯賣命，下場必定如此的，你們應該好好地想想了！

特寫　通訊記者　紅小兵

娛樂　李活　金門　新聲　明都　亞洲
今天六院五場
昨天大滿
邵氏出品　離奇曲折　仇殺巨片
恐怖加恐怖　緊張接緊張
血痕鏡
陶秦編導
四屆亞洲影展影后　林黛　關山　合演
林黛遺作．故人欠映

京華　樂聲　金都　皇后　三院仍映
十九天映　邵氏出品　武俠刺激　傳奇七彩　巨片
賣座破八十五萬港元
霹靂刀
王羽　焦姣　演導
張徹　導演
潘迎紫　黃宗迅　主演
羅烈　田豐　陳燕燕　合演

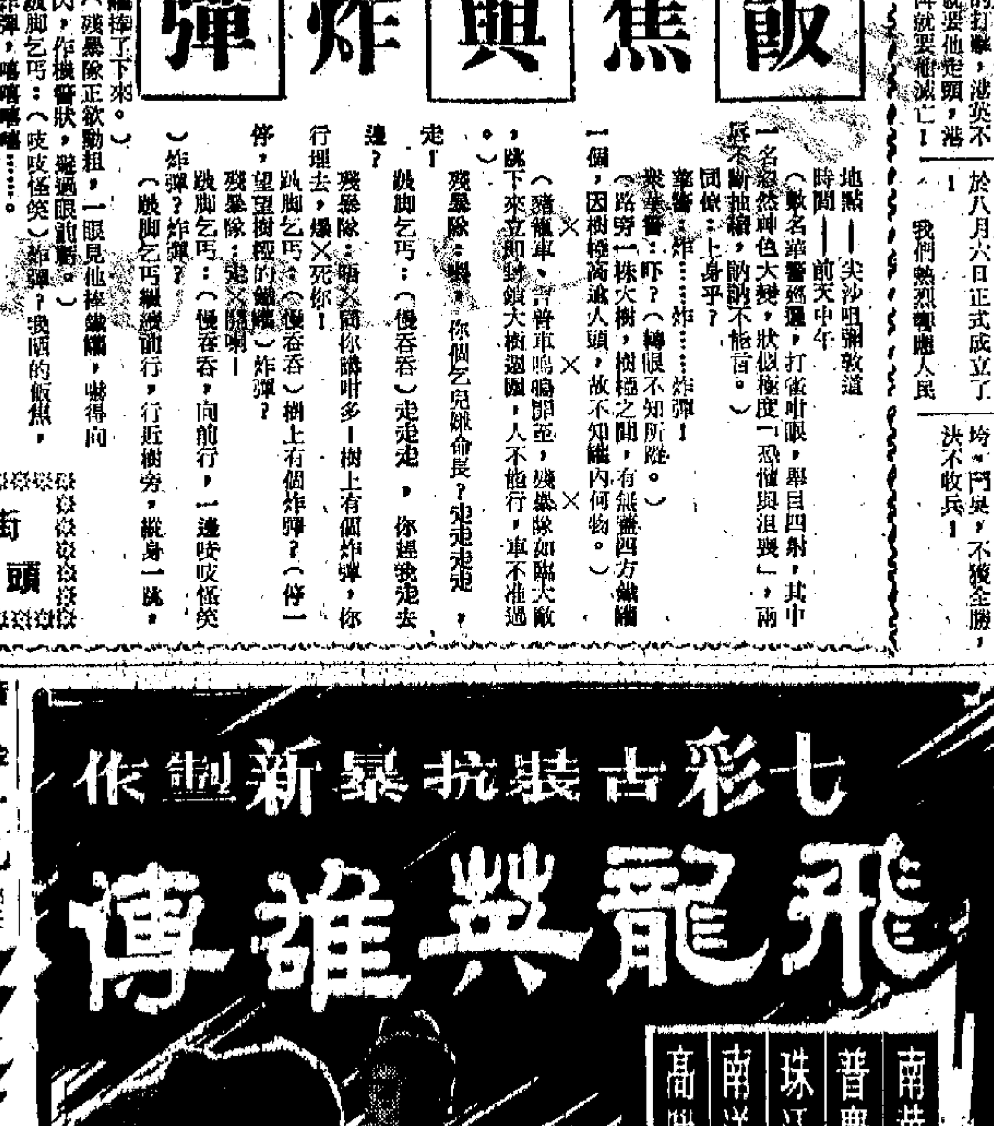

羅向榮曾被扎打火灼
在會上控訴港英暴行

教師梁國照被强扣「罰款」

強食拿飯迎接戰鬥

文錦渡打鼓嶺連續傳捷報
工人農民大顯神威　港英紙虎原形畢露
各界抗暴戰士熱烈慶功決配合乘勝追窮寇

編輯先生：

捷報頻傳，繼二錦三地傳來，文錦渡和打鼓嶺的革命工人與農民狂燒天來連續地打退了港英法西斯的武裝挑釁，令到港英官員低頭認罪，嚇得英兵膽戰心驚，不敢再輕舉妄動。大滅港英紙老虎的威風，大長革命人民的志氣。

從文錦渡和打鼓嶺革命人民鬥爭港英軍警一幕，看穿紙老虎猙獰的原形。經兩次戰役，有力地揭了港英「新聞處」與「政府新聞」一個耳光，近日它們叫什麼邊界「平安無事」，說出國內軍民不會支持港九同胞的反英抗暴鬥爭一套騙人的鬼話，現在不就不攻自破了嗎？白紙黑字，鐵一般的事實，實情被揭穿了。我國工人農民的勝利就是港九愛國同胞的勝利，毛澤東思想的勝利，再一次證明了世界上一切帝國主義和反動派都是紙老虎，任它港英紙老虎如何其勢洶洶，張牙舞爪，總逃不出我們偉大的九億同胞的天羅地網。我們偉大的領袖毛主席說：「搗亂，失敗，再搗亂，再失敗，直至滅亡——這就是帝國主義和世界上一切反動派對待人民事業的邏輯，他們決不會違背這個邏輯的。」港英也必照此邏輯搗亂下去，直至滅亡的。

中國保險公司職工鬥委會

編輯先生：

我方農民揚威打鼓嶺，港英威風掃地。港英的虛弱總暴露無遺了，昨天港英妄圖用不合理的手段，將鎖頭的閘門關閉，蠻無理對我方農民們打鼓嶺的農田耕種，這是港英有意的對我方農民挑釁。港英竟向我方農民施放十多枚催淚彈，我方農民緊記毛主席的話：「有來犯者，只要好打，我必定站在自衛立場上，堅決、徹底、乾淨、全部消滅之。」（不要被反動派的其勢洶洶所嚇倒），打則必勝，鋤頭、鐮刀與那些全副武裝的港英軍警打肉搏戰，終於敗在我方數十名農民手下，而且還給我方農民繳獲一支衝鋒槍，這是大長革命人民的志氣，大滅帝國主義的威風。

腐朽的港英，你走頭無路，是投降呢？還是繼續頑抗？你任擇其一吧！若再不悔悟，將會死無葬身之地了。

討伐港　寬鐵

編輯先生：

文錦渡空前大捷！港英再一次低頭認罪。這一大快人心的偉大勝利，鼓舞了港九所有愛國同胞，九所有愛國同胞，港英蝗蟲心中驚惶，我們難以抑制的激動和喜悅。打鼓嶺農民用鐮刀、鋤頭，繳獲衝鋒槍一支，打垮了敵人的氣焰，和驚服，戰勝了紙老虎的虛弱本質。這一勝利，是戰無不勝的毛澤東思想又一偉大的勝利！我們向英勇的祖國工人、農民學習和致敬！

文錦渡和打鼓嶺的戰役，說明敵人是紙糊的，必須經過反覆的鬥爭才能使它低頭認罪的，就是在白紙黑字下面簽了字，也不等於敵人已放下了屠刀，它們是什麼卑鄙無恥的事情都幹得出來的。最大的警惕性來注視敵人的一切行為，如不老實，就給予更大的打擊！

這個勝利，是全面勝利的開始。我們在揚眉吐氣之餘，應加強鬥志，加強我們各線的出擊，爭取更大的、全面的勝利！

戰友們：目前港英內部已方寸大亂，無限沮喪，敗局已定。儘管表面上還是那麼囂張，但在我們各路大軍合力的反擊下，是終究逃不了滅亡的命運。讓我們更高舉起毛澤東思想偉大紅旗奮勇前進！

絲綢複製品同業鬥委會

編輯先生：

十一日，新界文錦渡又傳來反英抗暴的凱歌，這一仗鬥得勇，鬥得好！首先讓我們向全體英勇的搬運工友致以最崇高的戰鬥敬禮！

當我愛國同胞遭受兇殘的港英軍警的鎮壓，手榴彈等一大批「大埔理民府」的軍警包圍；至遲降書，低頭認罪，這就是大快人心的喜訊，港英當局紙老虎的原形畢露！這是我國同胞個個都歡欣鼓舞！向港九愛國同胞樹立了一個典範，我們堅決向他們學習，將港英法西斯打垮！

勇敢的工友，敢於鬥爭的文錦渡的搬運工友們，正是港九愛國同胞的一個縮影，對他們來說是一次勝利。港英低頭認罪已為不遠了！

我們一定要高舉毛澤東思想偉大紅旗，乘勝追擊，讓港英低頭認罪的日子快到了！讓我們再接再厲，乘勝追擊，採用各種各樣的鬥爭方法鬥垮同胞們。

編輯先生：

敵人。我們必須更高地舉起毛澤東思想的偉大紅旗，與港九同胞進一步團結起來，發揮群眾智慧，用一切手段實行反擊。敵人不投降，就叫它在我們強大的鐵拳下滅亡！

愛國青年進步戰鬥組

編輯先生：

首先讓我們向文錦渡運輸工人致以崇高的革命敬禮！文錦渡工人鬥得好！鬥得妙！這一場漂亮的勝仗，是毛澤東思想的偉大勝利！

我們偉大領袖毛主席教導說：「人不犯我，我不犯人；人若犯我，我必犯人。」萬惡港英當局竟撕毀大字報，破壞紙林梢，又軍事挑釁，鎮壓到極。但我們用毛澤東思想武裝起來的我方搬運工人是嚇不倒、壓不垮的。他們遵循毛主席的教導，針鋒相對，堅決鬥爭，擊退敵人一次又一次的進攻，終於制服了敵人，獲得空前大捷，大長中國人民的志氣，大滅英帝的威風。

最最敬愛的偉大領袖毛主席教導我們說：「帝國主義者和國內反動派決不甘心於他們的失敗，他們還要作最後的掙扎。」英帝國主義是紙老虎，又是老奸巨猾的老狐狸，它要弄兩面手法，在認罪書上簽字後，又不承認，世有此理！我們警告港英：必須立即實現認罪書上的保證，即給予更大還擊，勿謂言之不預！

福建中學紅衛戰鬥兵團
福建中學井岡山戰鬥兵團
福建中學人．一戰鬥兵團

編輯先生：

港英當局膽大包天，竟不顧我國政府警告，一再在邊境上對我革命群眾進行挑釁。早日在文錦渡撕毀我抗暴大字報，被我方搬運工人勒令認罪。但是，高傲的港英，不愧是一隻老狐狸，雖然已簽字認罪，黃鼠狼嘴臉暴露，居然還敢再撕毀大字報，並且出動偷竊強出面恐嚇，威脅要兵搜捕我工人。但是我工人是以毛澤東思想武裝起來的，嚴守「人不犯我，我不犯人；人若犯我，我必犯人。」的教導，進行還擊，迫使一向欺善怕惡的老狐狸，不得不再簽字認罪。

雖然港英一再簽字認罪，但毛主席教導我們說：「桌上的灰塵不掃不會自己跑掉。事實證明，奉行它是反動的東西，你不打，它就不倒。」我們一定要繼續用各種方法，迫使港英遵守認罪條款，只許它規規矩矩，不許它亂說亂動。我們敢於鬥爭，敢於勝利一定是屬於我們的！

山晨戰鬥隊

編輯先生：

「為有犧牲多壯志，敢叫日月換新天。」

文錦渡昨又傳來令人歡欣鼓舞的消息，用毛澤東思想武裝起來的工人叔伯，繼港英軍警三十四枝槍，迫令總督親自等文官武將簽字認罪，大長革命人民的志氣！大滅帝國主義威風！好！好得很！一萬個好！我們向英勇的工人叔伯致以崇高的革命敬禮！

毛主席說：「帝國主義和一切反動派都是紙老虎。」港英就是地道道的紙老虎，在手無寸鐵的工人面前，它們沒有撈到油水，反而落地被解除武裝，俯首投降，真是紙老虎大現形！

祖國工人，有了毛澤東思想武裝，天不怕，地不怕，天下無敵。英雄事跡！我們再一次向文錦渡工人叔伯致敬，學習！

通過這兩次大捷，給了我們極大鼓舞，給我了必勝信心。它讓我們體會：只有用光焰無際的毛澤東思想武裝起來的人才是天下無敵，不勝，攻無不克；只有用毛澤東思想指導反英抗暴鬥爭，才能取得勝利。

我們一定以祖國工人叔伯作榜樣，活學活用毛主席著作，在鬥爭中用，掀起學習毛主席著作的新高潮，把反英抗暴鬥爭進行到底！

戰友們：讓我們更高地舉起毛澤東思想偉大紅旗，爭取反英抗暴鬥爭的最後勝利！

培僑中學誓死捍衛毛澤東思想戰鬥兵團

編輯先生：

昨天，文錦渡的運輸工人又一次鬥倒貌似強大的港英，唱出一曲反英抗暴的凱歌！

我方工人遵循毛主席的教導：「以其人之道，還治其人之身」給予港英對我的挑釁以有力的回擊。這一擊，使一向驕橫囂張，仗着有「強大」武力裝備的港英也要向手無寸鐵的工人俯首認罪。這充份表現了港英不堪一擊的紙老虎本質！證明了群眾是真正的英雄。

文錦渡克敵制勝的戰友們：你們幹得好，幹得對，我們堅決向你們學習，我們要以你們為榜樣，遵循毛主席的教導，動員廣大群眾，在城市中充份發揮人民戰爭的威力，把萬惡的港英徹底打垮。

香港理業銀行五．二二戰鬥隊保衛毛澤東思想戰鬥組

編輯先生：

向敢於鬥爭，善於鬥爭的英勇的文錦渡工友致敬！

我們熱烈歡呼文錦渡的捷報！這個勝利大大長了我們革命人民的志氣，大大滅了帝國主義的威風。

港英帝國主義是不甘心失敗的，就是要作垂死的掙扎。八月五日剛剛簽過了認罪書便立即背信，變本加厲進行挑釁。「瘋有兵帶張虎的，更為暴露怕兵累，」用毛澤東思想武裝起來的文錦渡工友從來就是不怕它的。面對手下敗將的港英，工友們表現了「你依靠現代化的武器，我依靠有高度民族革命覺悟的人民群眾」，再一次迫使港英低頭認罪。港英醜態再一次暴露無遺。

這一輝煌戰役，使我們更加認清「帝國主義和一切反動派都是紙老虎」這個英明的論斷；使我們更加認清港英道變紙老虎的虛弱無能的本質。

同胞們：讓我們高舉戰無不勝的毛澤東思想偉大紅旗，乘勝追擊，粉碎港英百多年來的反動統治，敵人不投降，就把它滅亡！

中僑國貨宣傳員

編輯先生：

我們熱烈歡呼！我們盡情歌頌！文錦渡的革命工人是用戰無不勝的毛澤東思想武裝起來的天不怕、地不怕的硬骨頭優秀工人，不愧為中華民族的好兒女。他們在八月五日已經使港英當局簽字認罪，撕下港英紙老虎的假面皮，使其顯露了膽小如鼠的醜態，真是大快人心！迫使港英當局無可奈何低頭認罪了。但，在幾天之內，它們竟又出爾反爾，背信棄義，破壞了它自己簽下的保證書。

英帝國主義貪婪的，是在文錦渡公路上到處撕毀標語，陳兵邊界，行挑釁，引致我方一架運輸車翻，使「工友受傷」。是可忍，孰不可忍！我們用毛澤東思想武裝起來的我方搬運工友，立刻將港英軍事挑釁把戲的人揪在眼前，三個下手勢，就把港英逼到紙老虎打得抬不起頭了。迫使它再一次低頭認罪。文錦渡的革命工人們，一仗比一仗打得更有水平，更有藝術，如此使得英「大埔理民府官」過官輩、英軍軍官輩，齊聲向我方工人道歉，也實在「亮相」一次，真是大快人心！我們熱愛偉大的祖國、向文錦渡工人學習，激動狂喜，盡自己的力量爭取港英一切陰謀詭計的宣傳，全力支持文錦渡革命工人的鬥爭！

我們要緊跟毛主席，高舉毛澤東思想偉大紅旗，乘勝追擊，把港英百多年來的統治砸爛，讓它永遠不能翻身！

六一五野戰兵團

港英對教師記者非法判刑
廣大羣衆嚴斥法西斯罪行
強扣被綁架者存款作「罰款」更荒謬
教師記者英勇鬥倒「法官」大受讚揚

編輯先生：

港英法西斯當局瘋狂拘捕和非法「審訊」七月十五日到「港督府」抗議的愛國教育界代表和到場採訪的記者，昨又以莫須有的「罪名」對他們非法「判」刑，這是港英對我愛國同胞最殘暴的法西斯迫害。

意氣風發，鬥志昂揚的愛國教師和新聞記者，在「法庭」上與港英進行針鋒相對的鬥爭，把「法庭」變為宣傳毛澤東思想的講壇，鬥得「證人」屁滾尿流，「法官」垂頭喪氣，心慌意亂，這就說明正義是在我們這一邊。大無畏的愛國教師和記者又一次戰勝了港英法西斯。我們要向堅持鬥爭的愛國教師和記者學習！向他們活學活用毛澤東思想的精神學習！

無論的港英，在受盡羞辱的教師和記者的鬥爭面前，狼狽得無地自容，就強迫「判」刑，「罰款」，其窮兇極惡的嘴臉暴露無遺。港英並且非法強制扣留所扣押的錢款，強迫愛國教師、記者九人出獄，這是一貫以來帝國主義作惡的手段。它用「罰款」來勒索我們的目的，這是一萬個辦不到的！通過教師記者們的英勇鬥爭，再一次向全世界人民揭露英帝國主義的法西斯面目。教師記者們與港英所謂「法律」、「法官」等等，完全是用來進行民族壓迫，政治迫害的工具，如今他們不論怎樣花招都擺脫不了人民對他們的懲罰，港英法西斯勢力再也施不了人！港英對我們的迫害是非正義的，決逃不了失敗的命運。我們的抗暴鬥爭是正義的，是任何反動勢力都打不倒的，讓我們鬥爭的教師和記者將會更加堅定走到抗暴鬥爭的前頭，讓我們一起奮勇前進吧！港英必敗——我們必勝！

「三戰」「三擊」戰鬥隊

編輯先生：

我們堅決支持港九教育界代表的「審訊」是非法的，是無效的，我們堅決不承認！

港英法西斯當局，對我港九教育界代表的「審訊」是非法的，是無效的，我們堅決不承認！港英法西斯當局對我愛國教育界代表的迫害一定要受到加倍的懲罰！

港英法西斯當局，門港英的獵狗對我愛國教師和新聞記者，面對港英法西斯當局的非法審訊、非法「審訊」和非法「判」刑，臨不變色心不跳，英勇頑強針鋒相對與港英進行堅決的鬥爭，迫使港英「法官」、走狗頭頭們……完全暴露了港英的非法「審訊」，是我們愛國教師們和記者們：你們面對港英的兇惡「審訊」，昂首挺胸，大義凜然，頂天立地的姿態，嚴正表明了你們不愧是用毛澤東思想武裝起來的中華民族優秀兒女，不愧是毛主席的好學生。你們是我們愛國港九同胞的硬骨頭的榜樣子！讓我們向你們學習！致敬！再敬禮！

面臨末路的港英法西斯當局悍然非法將我愛國教師及記者無理「判罪」，真是可恥。究其實有此種的醜惡承認他們本人知道非法強取款項。

我們偉大的領袖毛主席教導說：「我們的事業是正義的。正義的事業是任何敵人也攻不破的。……我們的目的一定要達到。我們的目的一定能夠達到。」

港英必敗，我們必勝！愛國無罪，反英有理！

海可枯，石可爛，民族大義不可丟；頭可斷，血可流，毛澤東思想不可棄。警告港英當局，你們必須立即投降，否則我們必將套在你脖子上的絞索拉緊！

新華銀行職工反迫害第二戰鬥隊

編輯先生：

愛國的教育工作者和新聞工作者們在「法庭」上勇鬥港英，把港英的「法官」駁得體無完膚，神色沮喪。他們把港英的「法庭」鬥得變了港英法西斯當局的講壇，這是愛國教師和記者們在鬥爭中活學活用毛澤東思想的結果。又一次戰勝了港英法西斯當局。我們向他們致敬！向他們學習！

毛主席說：「這個軍隊具有一往無前的精神，它要壓倒一切敵人，而決不被敵人所屈服。」我們的愛國教師、記者們，就是遵循毛主席的教導，針鋒相對，英勇頑強，不屈不撓，嚴厲揭露港英的「法庭」和所謂「法律」，堅決鬥爭，不斷不休。

他們的鬥爭，大長了港九愛國同胞的志氣，大滅了港英的威風。他們無不愧為毛主席的好戰士，港九愛國同胞有這樣英勇頑強的硬骨頭戰士和港九愛國學生都有這樣英勇頑強的戰鬥精神，我們港九愛國同胞們要向他們學習，我們將在此向他們致敬，向他們學習。下定決心，不怕犧牲，誓把港英鬥到低頭或走頭！

東風「全無敵」戰鬥隊

港九紙業愛國職工
再捐港幣五萬餘元
堅決支持愛國工人聯合大罷工

敬愛的編輯先生：

港英法西斯當局對北角僑冠、新都城、明園三大廈和華豐國貨公司進行「海陸空立體」劫掠後，八月九日又非法綁架愛國報紙香港夜報、田豐日報和南昌印務有限公司五位負責人。此一強盜行徑，是可忍孰不可忍！我們表示極大的憤怒和強烈的抗議！

偉大的領袖毛主席教導我們：「一切內外反動勢力的掙扎，絕不了它們的最後掙扎，表示了人民大眾迅速解放了我們已面臨死亡。」港英當局的暴行殘酷大殺害，就是它臨死前的瘋狂掙扎。但是，港英當局，你且慢得意，在文錦渡你二次認錯懷過，白紙黑字簽署保證，令你「威風」掃地，紙老虎原形畢露，事實俱在，難道還容得你抵賴嗎？

三個月來，港英當局對我愛國同胞的迫害殘殺，絕沒有把我們同胞抗暴怒潮鎮壓下去，只是更加激起廣大愛國同胞的憤慨，增強反英抗暴的鬥志，並且使得一些曚查查的同胞在血腥的事實面前清醒過來了。

我愛國工人、學生、記者、教師和廣大愛國同胞們在反英抗暴鬥爭中，堅貞不屈，壯志凌雲，表現了中華民族的英雄氣概，使我們十分敬佩和敬仰。我們這一羣愛國紙業商人和職工，堅決支持反英抗暴的正義鬥爭，堅決支持愛國工人的聯合大罷工，並根據我們的條件，投身這場偉大的鬥爭中去。現在我們再次發動捐款，籌集港幣五萬一千六百七十八元送交報轉交港九各界鬥委會，以表示我們的決心。

港九紙業反迫害鬥爭委員會

港英電台眞是白日做夢
竟稱「新界」爲英「領土」
戰士警告港英不要癡心妄想

編輯先生：

港英電台今晨八時新聞報「新聞」時說，我方革命群眾進入「英國領土」，香港自古以來是中國的土地，這是不可否認的事實，而現在港英當局竟恬不知恥地大抹面帶袖，大貪不慚地說在新界土地上什麼「英國領土」，這又一次暴露出它們的強盜子野心，強盜口吻。我們在此提出嚴重警告，你們的白日做夢！清醒一下你們的頭腦，否則你們將會頭破血流。

大埔國貨公司職工抗暴鬥爭委員會

愛國居民怒斥明報
爲虎作倀無好下場
殺人放火搶劫及造謠者是港英
明報竟顛倒是非妄圖欺騙羣衆

編輯先生：

「明報」一向以「中立」「公正」來偽裝自已，但是在愛國同胞起來反抗港英法西斯暴行的時候，它就赤裸裸地站在港英法西斯當局的一邊，向港英出賣靈魂，暴露了它們的醜惡面目了。

在港英當局進一步迫害愛國報紙的時候，「明報」及其他賣國報紙立即為它們的主子叫好，亂吹什麼「歡迎政府採取行動」，一獲才相。「明報」說什麼「香港是有充分新聞自由的地方」，居心何在呢！我們愛國報紙、「明報」的主張英非法強奪打，拘捕，非法「判罪」、投入黑獄？為什麼港英當局壓迫愛國報紙的負責人在家裏要被綁架？這難道就是「新聞自由」？你們說香港有「思想的自由」，為什麼愛國同胞貼去千多張？難道愛國有罪？只許你們造謠，賣國，不許愛國報紙宣傳毛澤東思想，揭發港英的法西斯暴行，這就是香港的所謂「新聞自由」和「思想自由」，不容許任何人「擾亂社會秩序」，「明報」的老祖宗。

「明報」的「自由」，「擾亂社會秩序」的罪名。「明報」的幫兇，港英出動大批軍警暴動，造謠，把愛國工人的工會、學校、商店搜查劫掠，大肆港英搶劫和逮捕，搶奪財物，不算「破壞公眾的權利」；港英出動大批軍警搶劫，破壞，都不算「擾亂社會秩序」；你們無恥地說「擾亂了二十萬人的私人的名譽」，「大公報」一份港英的名聲被拉七垮就是「擾亂社會秩序」，「國貨公司」被強搶劫，「工業研究所」被搶，這又那裡是「維護私人的名譽」嗎？你們雖在港英的工人，全英抵制戰爭的港英國貨公司去，又說殺人的愛國工人「強盜」，「包庇」「左仔」的人也「有罪」，這豈不是顛倒黑白和混淆視聽？

「明報」又說：「行動的自由並不能侵犯別人生命、放火、爆炸、搶劫的自由」，但是讀者都知道，港英自五月以來，港英殺死了我們十多愛國同胞，搶劫華豐國貨公司，也炸毀了港九同胞的家，搶劫、暴動、抓人、放火、搶劫，都是港英法西斯幹的，繼不是港英有道理殺人放火的自由，不許別人有反抗迫害的自由嗎？

「明報」在此時此刻，已經是港英的爪牙，完全出賣了愛國同胞和愛國報紙，「明報」的用心不外是為港英法西斯張目，我們愛國同胞必須揭露之，決不輕饒。

警告「明報」和一小撮賣國奴走狗們：我們英國的港英主子的命運，與你們同樣的，決不會有好下場的。你們主子港英的勝利已經不可能了，你們的前途也只能作港英的陪葬品，下場是極淒慘的。

一愛國居民

上水八區消防員
正義行動是榜樣

編者先生：

從五月開始的反英抗暴鬥爭到現在已經三個月來，港英法西斯暴行瘋狂，在新界濫用消防員來對付同胞，上水消防局命令消防員參與鎮壓我愛國同胞，不當幫兇，對此，我們表示堅決支持。上水八區的消防員，正義覺悟提高了，拒絕跟港英狼狽為奸，他們不當港英的工具，消防員用水喉和消防車為港英鎮壓同胞，積極地參加了鬥爭，表現了中國人的骨氣和志氣。

港英在此以前，在我們消防局的消防員拿着消防工具向同胞射水，在這一次，上水八區的消防員堅決拒絕，使港英的陰謀破產了。你們為中國人出了一口氣，我們都是港九同胞，不要為港英賣命，不要做港英的走狗，你們應該站在同胞的一邊，共同對付港英。

在此，我們呼籲全港消防員，向上水八區的消防員學習，拒絕當港英的幫兇，應該參加愛國同胞的反英抗暴鬥爭，為祖國和港九同胞立功。

港英消防職工反迫害鬥爭委員會

太古糖廠工人悲慘故事
趙英

英帝國主義為了維持它的殖民統治，天天強調它的「法治」，反動報紙等，大肆造謠，說什麼「香港係天堂」，市民過着安居樂業的生活。毛主席說：「我們要學會全面地看問題……」事實上，百多年來，港英法西斯統治下的香港，簡直是人間地獄，在此一百多年裡，港英資本家對工人的殘酷剝削，使人們更深刻認識，帝國主義和反動派是從來不說真話的。

人們從中環往東走，過北角，便到達鰂魚涌的工廠區，這就是太古糖廠，有一支高高的煙囪，每天從這裡吐出一團團的黑煙，這就是太古糖廠的工業區，一批批的工人，供給糖廠九和新界以及東南亞的糖品。就在這裡，曾經發生過無數的悲慘故事。

又帶演出一幕悲慘的故事。

拔伯是糖廠的老工人，一生的青春都在糖廠裏度過。他打從十八歲進廠，為了生活把一身氣力，化為糖廠的財富，就這樣不知不覺三十多年，每天做着笨重的工作，而每月薪金只不過一百餘元，這份微薄的工資，要維持一家六口，真不容易。他的一家六口，除他外，全家四口人都沒有工作。他們在糖廠附近住了一年多時，他的健康情況每況愈下，每月出糧時，除了還債，找醫生看病，又多一筆錢，而且兩個十歲大的兒子，捱住饑餓，步行來回學校，服侍他們的母親。又一家子生活難以支持，又無錢繳交學費，拔伯的兒子終要中途輟學。

但拔伯的生活，總是和糖廠分不開。一個年輕的小伙子，同工廠人特別有病，拔伯病了一個多月，他那拾十一歲大的兒子……人們都說，要是……像拔伯這樣的老工人，他老了、病了，就這樣……一家六口的生活就沒有了着落。

本來象拔伯工友生活已夠苦了，又在這一百多元的工資中，港英又一再加租加稅，令四周的街坊都生活困苦……港英資本家對工人的剝削越來越深，拔伯同工友們工作的環境更惡劣，生活更痛苦。

拔伯同千千萬萬的工友一樣，是在港英的殖民統治下受盡了剝削、壓迫的人。在這一次的反英抗暴鬥爭中，他挺身而出，一定把鬥爭進行到底，把港英鬥垮，鬥臭！

紅旗漫捲西風

紅旗漫捲西風
文抒

可是，港英法西斯傳到了什麼呢？它的血腥鎮壓只能引起全港同胞更大的憤恨，只能激起更大的反擊。每一家受襲擊受搜查的愛國機構，不管是工會、社團、學校、國貨公司，不但各自保持了不屈的鬥爭方式打擊敵人的進攻，而且立刻恢復營業、繼續鬥爭……

早晨，推開窗子，忽然看到在一幢建築物頂的小山上，飄揚着一面相當大的紅旗，在陽光中散出燦爛無比的光芒。

再留神看看，在附近的地區，有些建築物上，有些電燈杆上，有些樹梢上，都有或大或小的紅旗。它們在陽光照耀下，紅得耀眼。

紅旗的插起，說明了港英帝國主義法西斯暴行統治的破產和愛國同胞的鬥志更加旺盛。

紅旗的插起，說明了香港愛國同胞的抗暴大軍越戰越強，隊伍越來越壯大。

紅旗的插起，說明了中國人民的不可辱。

「鄙視、蔑視、人們把什麼「緊急法令」踩在腳下，到處大插紅旗。這是大眾的共同願望，共同心聲。

紅旗的插起，說明了偉大的光芒無際的毛澤東思想照亮了每個人的心，照亮了反英抗暴鬥爭的方向。

第五回：凱壯山河舉暴虐　光輝日月頌英雄

他以為這麼一說，就可以把工人們難住，但工人們並不予理會。結果，他只有無可奈何地出來，和一個見習工程師，把一部份的大字報撕了。

那知到了第二天，車頭和貨車上，出現的是這樣一批大字報：「打倒洋奴×××」

難道你怕閻王的千軍萬馬？

本集說了一個釘子，本集說了「一個人本領再強，也要靠群眾。」

美國黑色火山爆發了

——黑人抗暴鬥爭席捲全美

新　鍾

美國黑人抗暴鬥爭像火山一樣爆發了，熔岩滾滾，迅猛地席捲全美國，震動了世界。美國統治集團驚呼：白宮已面臨"二百多年來「最嚴重的國內危機」！

九十多城市黑人奮起

這次黑人抗暴鬥爭，是在六月初[illegible]抗法西斯軍警的鎮壓，[illegible]黑人響起了武力抗暴的第一槍，接着，辛辛那提、坦帕、[illegible]、紐瓦克等城市的黑人[illegible]。到了六月[illegible]，已有[illegible]個城市先後燃起黑人抗[illegible]鬥爭的烈焰。

七月中旬，由於約翰遜政府對新澤西州紐瓦克市的黑人，進行瘋狂的血腥鎮壓，使各地黑人的抗暴鬥爭火上加油，十幾天內，[illegible]、南本德、舊金山、[illegible]七十個城市的黑人發出[illegible]受壓迫和歧視的衝天怒火噴出山來，黑人武裝抗暴的熊熊烈火，迅速形成燎原之勢。

從六月初到七月底，先後已有二十八個州九十多個城市響起了黑人反抗的槍聲，這樣多的城市在這樣短的時間裏集中爆發黑人的武力抗暴鬥爭，在美國黑人鬥爭歷史上是空前的。它深刻地反映了美國廣大黑人在政治上的進一步覺醒。

底特律烈火沖天

這次全國規模的黑人抗暴鬥爭的重要特點，是黑人已經堅決拿起武器，同武裝軍警作拚死的鬥爭。其中，底特律黑人的武力抗暴鬥爭，集中反映了黑人的英勇鬥爭精神。

從七月二十三日起，底特律黑人[illegible]對恣意[illegible]警察展開武力反擊，到了二十四日，抗暴[illegible]已燒遍了整個市區。黑人[illegible]他們的白人開設的商店和住宅，成片成片的[illegible]。黑人狙擊手以[illegible]的子彈狠狠[illegible]的軍警；部份黑人[illegible]機槍[illegible]；還有很多黑人用自製炸彈和燃燒瓶[illegible]。在這次大搏鬥中，有大批窮苦白人同黑人並肩作戰，打擊法西斯軍警。

在二十四日，約翰遜政府和密執安州當局出動了五千名警察和八千名「國民警衛隊」前往底特律鎮壓黑人，但是仍然無法控制局勢。當晚，美國總統約翰遜得然下令增派聯邦空降部隊五千人到底特律加強鎮壓。二十五日，這些空降部隊聯同軍警一共將近兩萬人，按照正規作戰的架勢，出動坦克和裝甲車把「騷亂區」團團圍住；見到黑人就開槍和逮捕，還派出直升飛機盤旋掃射，企圖用血腥屠殺來撲滅黑人的武力抗暴烈焰。

但是，底特律黑人並沒有被[illegible]所嚇倒。三五成羣的黑人[illegible]，仍然活躍在各個地區，不分晝夜進行戰鬥。他們從屋頂、窗口、從燒焦了的斷垣殘壁後面，出其不意地向軍警射出憤怒的子彈，然後立即安全轉移。截至二十八日，他們已打死打傷軍警一百多名，底特律黑人的英勇鬥爭，使近三萬裝備到牙齒的軍警終日膽戰心驚，狼狽不堪，疲於奔命。

[illegible]成一團

美國黑人廣泛地拿起武器造反[illegible]，打中了華盛頓的要害。當前華盛頓在侵越戰爭中走投無路，正在為兵力捉襟見肘、經濟財政危機日益惡化而傷透腦筋。黑人的武裝抗暴鬥爭，又加深華盛頓的困難，從內部衝擊着華盛頓的統治根基。

僅僅一個多月，黑人已使幾十座城市陷於癱瘓或混亂，從政治上和經濟上給予華盛頓沉重的打擊。據西方通訊社報道，底特律爆發黑人抗暴烈火後，這個城市三家最大的汽車工廠，以及為侵越戰爭服務的軍火廠完全停頓，主要交通無法進行，銀行、飯店及所有商店全部關門，學校全部停課。這個美國第五大城市、汽車工業中心實際上已經變為「死城」。西方記者這樣描述底特律的情景：「部份地區成了無人地帶」，「從空中看來，好像中了炸彈的城市」，「只要在這些地方加上幾塊稻田，簡直就和越南（戰場）一樣」。據報道，紐瓦克市的情景也相類似，密爾沃基市也正在演變成「另一個底特律」。

為了鎮壓黑人的武力抗暴鬥爭，約翰遜政府除了向底特律派出近兩萬軍警外，還向紐瓦克派出七八千軍警，向密爾沃基市派出六千多軍警，總之，凡是爆發黑人武力抗暴鬥爭的城市，它都要被迫調兵遣將。美國統治集團在國內[illegible]兵力不足，顧此失彼。白宮、國會、國務院、司法部、州政府之間，整天爭吵，互相攻擊，亂成一團，現出紙老虎原形。

更大風暴的前夜

約翰遜七月二十七日發表談話，叫嚷要加強鎮壓黑人，但是，他承認：「即使最嚴峻的警察行動和最有效的聯邦部隊」，也對付不了拿起武器戰鬥的黑人。因此，約翰遜在血腥屠殺各地黑人的同時，加緊進行政治欺騙。他力竭聲嘶地叫嚷要與黑人「和解」，要求黑人「守法律」，「停止暴力行動」。同時，約翰遜還指使他的御用「黑人領袖」馬丁．路德．金之流，繼續到黑人中間販賣所謂「非暴力主義」，企圖藉此瓦解[illegible]湧的黑人武力抗暴鬥爭。

可是，長期遭受壓迫和歧視的美國廣大黑人，汲取過去的經驗教訓，對約翰遜的威嚇和「好話」嗤之以鼻，宣告黑人不受白人統治集團所訂法律的約束。據報道，在約翰遜發表講話的同一天，最近新湧現出來的美國黑人領袖布朗就在一個羣衆集會上針鋒相對地說：「黑人具有要求自由的不可動搖的決心，而除了造反以外，別無他法。」他還強調說：「暴力是必要的」，「黑人必須拿起槍來」，因為白人統治者「除了拿槍桿子以外，別的什麼也不尊重」。

美國黑人越來越認識到槍桿子的重要性，這是美國黑人覺醒的一個重要標誌。今天，從底特律等地點燃起來的黑人武力抗暴烈火，是美國黑人向華盛頓發動一場武裝鬥爭的信號彈，已預示着美國國內一場暴風驟雨即將來臨。密執安州州長羅姆尼七月三十日在談到底特律局勢時不安地說：「在今後幾年中，這個國家可能陷入一場國內游擊戰爭中。」他的擔心並不是沒有根據的。

稻草人

[illegible]

不是用[illegible]紮成的形象，
不是[illegible]的稻草人；
[illegible]上的是一
[illegible]的法西斯幫兇。

[illegible]
[illegible]横行七洲洋[illegible]人越貨；
父親是毒梟販子假紳士，
以謀人性命腐蝕人靈魂為成家。
他繼承衣缽不能見光的家業，
到近廿年來已花耗得差不多。

如今第向山姆叔伸手求乞，
在[illegible]前搖擺一副破門面撐撐子。
近來可[illegible]，兩眼發青光，
竟然揮舞刀妄想螳臂擋車。
瞎了眼往太歲頭上動土，
撞正的是麥山石敢當。

一陣暴火天旋地轉，
被港九同胞無情揪出；
業經查明正身犯罪累累，
立判死刑並暴屍於市。

火山爆發　李克敏

紅旗漫捲西風

文　抒

早晨，推窗外望，忽然看到在一棟建築物後面的小山上，飄揚着一面相當大的紅旗，在陽光中發出燦爛無比的光芒。

再留神張望，在附近的地區，有些建築物上，有些輕便艇上，有些漁船上，都有或大或小的紅旗。它們有些是紅布製的，有些是紙製的，但都是那麼鮮人眼目，那麼使人精神振奮。在我們面前，彷彿展開了一片新的天地。

在香港，九龍，紅旗招展，這是多麼令人高興的局面。

港英法西斯當局就是最害怕紅旗。它打着血腥鎮壓的黑旗——正像它的海盜祖先掛在桅檣上的骷髏骨的黑旗，到處行兇作惡，殺氣騰騰，瘋狂鎮壓愛國機構，任意逮捕愛國同胞，捏造罪名。其主要目的，就是企圖拔掉全港愛國同胞心中的紅旗。它通過「麗的呼聲」、「商業電台」、「香港電台」、「[illegible]」和大大小小的造謠報，漢奸報，天天亂吠亂叫，肆意製造謠言，瘋狂詆毀誣蔑，其主要目的，也是企圖拔掉愛國同胞心中的紅旗。

可是，港英法西斯得到了什麼呢？它的血腥鎮壓只能引起全港同胞更大的憤恨，只能激起更大的反擊。每一家受襲擊受蹂躪的愛國機構，不管是工會、社團、學校、國貨公司，不但各自操起了不屈的鬥爭方式粉碎敵人的陰謀，而且立刻恢復了活動和工作，立刻對港英的暴行進行堅決的抗議。愛國同胞還提出「針鋒相對」的方針，對港英用各種手段進攻，鎮暴隊和什麼「軍火專家」[illegible]方面，[illegible]各處出現大字報、大貼標語，大寫大字報，大肆宣傳抗暴的意義，[illegible]夜不安，同樣，愛國同胞還在街頭巷尾高了[illegible]，[illegible]，使港英當局疲於奔命[illegible]手足，抗暴鬥爭進入了更深入，更廣泛的階段。它的瘋狂造謠只能更加暴露它的虛弱本質，更使全港同胞看清它的醜惡面目。港英「麗的呼聲」和它的[illegible]，[illegible]而紅旗，擴散到千千萬萬的人心上，不但這樣，為了進一步表示對港英法西斯的仇恨，「緊急法令」既在頭下，「[illegible]」，人們把什麼「緊急法令」踩在腳下，到處大搖紅旗。這是大衆的共同願望，共同心聲。

紅旗的插起，說明了中國人民的不可侮。

紅旗的普遍，說明了香港愛國同胞的抗暴大軍迅速壯大。

紅旗的插遍，說明了港英帝國主義法西斯殘暴統治的破產已臨近更加激烈。

紅旗的插滿港九大地，照亮了每個人的心，照亮了反英抗暴鬥爭的方向。

紅旗漫捲西風！

自從世界上有了無產階級和一切被壓迫人民反對帝國主義、殖民主義的鬥爭，紅旗就是戰鬥的象徵，革命的象徵，勝利的象徵。在當代，偉大領袖毛主席指引全世界人民走向解放，走向民族解放，走向勝利的道路，[illegible]的紅旗，是我們偉大領袖、全世界人民心中最紅最紅的紅太陽毛主席。看到了四面八方的紅旗，彷彿看到毛主席他老人家在向我們招手。

紅旗迎風招展，更加[illegible]，[illegible]日月換新天，讓紅旗更加激勵我們的鬥志，讓紅旗摧毀敵人的膽，讓紅旗插遍，插紅旗的戰友們！

所謂「寄東報平安」

楊　涵

最近香港有所謂「請君寄東報平安」的運動，要人們寫信給外國的親友，說香港的情況很好，市面繁榮，生活安定，花團錦簇，歌舞昇平，港人[illegible]，是地上仙府。旅遊協會的用意，顯然是希望藉此以招徠遊客。這幾個月的香港旅遊業，極其慘淡。許多大酒店的房間，空了一大半，依靠遊客的許多行業，也都蕭條[illegible]。

是無法粉飾的，遊客不來，大酒店的房間只有空着，酒樓、夜總會，自然也缺少一份遊客的生意，尖沙咀區專做遊客生意的商店，顧客絕跡，以前，在彌敦道上常常看到旅行社的大巴士，載滿了各地的遊客，來往市區，穿着中式旗袍的女性導遊，殷勤向遊客指點解釋，這種景象，如今已成陳跡。

港英的血腥暴行所造成的混亂不安的局面，使各地的遊客，對香港裹足不前。日本政府甚至警告日本遊客，把香港劃為危險地區。自從七月中旬，港英政府出動英軍參加鎮壓行動以來，局勢更加惡化了！

在這種情形之下，「請君寄東報平安」的運動，不是未免過份天真了麼？

在動亂的時候，人們為了避免使親友掛慮，往往只報自己的平安，即使身處危險，也說太平無事。但這一種「請君寄東報平安」運動的用意，和上述的情形完全是兩件事。人們的親友，[illegible]到不安的香港來度假或遊歷，要他們到不安的香港來，完全不會[illegible]自己的親友。事實正是和這相反，人們只有寫信叫他們不要來，或暫時不要來。有一位朋友的兩個女兒都在加拿大讀書，每年暑假，都要回來團聚，而今年，做父母的就叫兩個女兒不要回來了。這種情形是很普遍的。加拿大的移民局要加添人手，辦理香港移民入境的手續，這已經是人所盡知的事實。許多本要來的，不會來了，許多還沒有走的，準備着離開，這就是事實的真相。這真相的是港英當局推行白色恐怖的自殺政策造成的，而決不是「平安」造成的。

儘管港英當局利用電台、電視和一切宣傳機器製造假象，要人們相信香港市面一切正常。然而，也就是港英當局自己，每天用恐怖的「和平行動」，破壞所謂「和平安定」的假象。

在香港麗的呼聲電台的一個廣播劇中，題目是「那裏也不要去」，內容是說香港是「[illegible]」，許多要到外埠的人都回來了，而本來預備離開的，也不走了。廣播劇由「政府」支持，由「政府」的文化漢奸編寫播放出來，大概只能騙那些足不出戶而又不看報紙的人們。一個人，只要他走出門來，他不能不看到許多不平常景象。所有的警署附近戒備森嚴，佈置了許多沙包和刺鐵絲網，守衛的人荷槍實彈如臨大敵。馬路上公共交通十分混亂，車少人多，一些臨時出動的小型巴士、白牌汽車，和運貨卡車等沿途兜搭生意。不時有警車一串載着全副武裝的「防暴隊」來往巡邏。

所有街道上行人和車輛，隨時會遭到警察的搜查和截查。少數行駛的巴士和電車，[illegible]的鐵絲網，[illegible]。在街上行走的人，無法預料何時[illegible]。

[illegible]

在這種情形之下，還有什麼「平安」可報呢？港英當局渴望人們相信香港是安定的，但是法令的內容，又何嘗不是無效的。

大公園

大字報的故事

聞　者

大字報是革命羣衆對付敵人的一項犀利的武器。這一點，在香港經過三個多月的反英抗暴鬥爭，已是盡人皆知了。

香港的中國愛國同胞們，以此反擊敵人，使得所有牛鬼蛇神，都通通為之喪魂落魄。

這裏就有一個反面的小故事，頗值得一談。

在港英機構之一的鐵路局中，自抗暴鬥爭開始以來，大字報便紛紛出現於來往深圳的火車頭和貨卡上，每一輛負責貨運的火車頭，都給深圳那邊支援港九反英鬥爭的羣衆，貼了它一個滿。

港英當局對於這些來自內地羣衆張貼的大字報，縱然恨得要死，卻怕得要命，一直不敢動一動。

然而，盧[illegible]而橫暴的港英，一來不甘久於出醜，二來更怕港九的羣衆，見了觸人的支持，獲得更大的鼓舞，終於在變成局中一名華人工程師，要他把大字報撕毀。

這個當了幾十年洋奴的工程師，奉了主子之命，居然斗膽指劃鐵路工人來幹這件顯當抗暴的勾當；但，英雄的工人們，沒有一個理睬他，有的還當面警告他說：「如果你膽敢撕毀我們的親人所貼的大字報，那麼，我們馬上就貼上我們自己的。」

這個吃了牛生「虧」的工程師，見硬的不行，就轉用另一種態度，自以為「振振有詞」地對工人們說：

「這算得什麼！貼幾張紙片，寫上幾句[illegible]」

「這就要看你是否有本事幹，大可以把它揭下來，我們的工人就不再理睬他，敢說你能揭下[illegible]」

[illegible]就接着說：「這些大字報揭[illegible]，即使[illegible]，說明了一鐵的確是一些人的心聲[illegible]」

他以為這麼一說，就可以把工人們難住，但工人們並不予理會。結果，他只有親自出馬和一個見習工程師，把一部份的大字報撕了。

那知到了第二天，車頭和貨卡上，出現的是這樣一批大字報：

「打倒洋奴×××！」

「×××總站塵動馬，改正態度！」

「×××不可做港英陪葬者，回頭是岸！」

這些新貼上的大字報所說的×××，正是這個洋奴工程師。這一來，他一連幾天都不敢上班了。原來，他是悄悄地去找一些工人刺探「口風」，問：「將來是不是有人要找我算賬？」

這[illegible]，[illegible]不可終日。有人說，他為此一連失眠了整整一個星期。

大字報這樣威懾敵人，從這個小故事中可見一斑。

商謀搞錯電台特別報告

——仿某某電台播音

樵　夫

呢度係香港商謀某某電台，請各位先聽一曲新歌，呢曲新歌叫做「英國鬼吾嘆」：「真倒霉，真倒霉，近來亂晒又亂套。真正係，有得嘆！」

現在報告新聞：某某鬼佬處搶劫，只一份大公報，[illegible]，[illegible]得大公報一出，要嚇就嚇到！因而我地有權佬，大公報不只會印報紙，而且會印銀紙，所以我地有權封佢！因而我地就……但係……不過……香港「正舊」，「[illegible]」我都唔知點講好囉！

傳奇、石鑒被迫解出幾。本台記者報導見佢兩個離開九龍「界」內，去新界作抗暴文藝演出，至於佢兩個後來又出現九龍，只能夠說明佢本港有絕對行動「自由」——最後消息又話，傳奇、石鑒被港英撈參，照我地商謀電台推測，可能港英「正舊」覺得傳奇、石鑒，仍然四圍演出，太過「自由」，因此「正舊」亦難設有綁架佢「自由」。其實對於傳奇同石鑒之被綁架，各位唔使大驚小怪，「正舊」出動英軍圍攻「摩登」「新華」「[illegible]」咁大陣仗都係咁嘅，嗰中綁架兩三個人算得乜嘢啫？裕華國貨公司經理余[illegible]失蹤。又余[illegible]向[illegible]抗議，但[illegible]失蹤之後仍然抗議，說明咗香港「正舊」[illegible]力「保障」得力，亦充份說明咗本港有絕對嘅言論「自由」！

現在報告天氣：現正從沙頭角吹一股強烈嘅抗戰風暴，吹向港九新界。港英的西風給反英抗暴風暴，[illegible]，[illegible]，汗如雨下。[illegible]海面，[illegible]。港英在新蒲崗受襲，[illegible]，[illegible]，港英[illegible]。現在中國七億人民和[illegible]港九同胞，正興起強大的革命風暴，勢必將英國[illegible]和一切反華敗類[illegible]，得好乾淨，乾淨乾淨好乾淨，潔白潔白好潔白，快跌洗粉！……

（鄧氏門客育供稿）

飛龍英雄傳女主角王葆真

正義必勝 邪惡必敗

「飛龍英雄傳」寓意深刻

長城公司攝出的新片「飛龍英雄傳」，是一部彩色古裝武俠片。寫的是正義與邪惡之爭。千百年來證明：凡是正義的，擁有羣衆的一方，最後的勝利是必然的。因此，故事中有許多情節是描寫一個是非不分的武士，怎樣經過，從無知到心明眼亮，從不問世事而至參加到羣衆的一邊，堅決地與騎在百姓頭上的貪官污吏和地主惡霸鬥爭。

王葆真在「飛龍英雄傳」中所演的角色，是站在代表正義的，是站在羣衆的一邊的。她是被飛龍山的英雄，救的是被稱為什麼人，被的是什麼火呢？他們的目的是什麼？他們的女頭目，是個綠林中的女豪傑，智勇雙全，且有一份俠義的心腸。她是飛龍山[illegible]，[illegible]。於是，雖然王葆真極力想爭取他上飛龍山共謀大業，他總是不肯與之為伍。不但如此，有一次飛龍山上的人因為救自己的人而伏兵山上，正在得手之際，高進竟然從旁殺出，卻壞了大事。他的意思認為：「人多欺人少，不是英雄本色」，他就是沒有想到，他們是什麼人，是怎樣的人。

想清楚飛龍好漢對付的是什麼人。像高進這種人，在現實社會中，實在是個十分典型的人物，縱然並不是個壞人，但在別人幹正經事的時候，他便會不自覺地做了絆腳石。所以後來現實給予他一次又一次的教訓，直至被無辜押赴刑場行刑的時候，被飛龍山上的好漢救出，他才猛然醒悟；明白明哲保身和不問世事，到底不是立身處世的做人態度。

高進這個人物在「飛龍英雄傳」中，他的轉變過程是十分曲折而又極其自然的，故事發展所給予他的打擊和重創也是很必要的，沒有這種現實的教訓，他是不會走上飛龍山的。到後來他立下了將功贖罪之心，到底參加了飛龍山的抗暴隊伍。

第五回：

氣壯山河舉暴虐　光輝日月頌英雄

縱容征了一征，厲聲小嘍然道：「師公，你要打聽什麼？難道你怕回乾的千軍萬馬？」

姿姿兒笑道：「我是怕找不到好的對手打架，我就是不知道千軍萬馬有多厲害。」接着又說：「你們別慌，京城派的高手可多着呢，有的是山老怪的徒弟，有同乾隆爺一樣的武士，還有外藩的獵手，[illegible]一班人。」

姿姿兒大笑道：「好，這幾個人雖然不是我的對手，但也還有資格可以陪我玩玩。」嫂嫂道：「那麼你是要去的了？」姿姿兒道：「當然，有人陪我打架，我是非去不可的了！」

同個對婆子說道：「芷姑，咱們今晚就去！」

木風起初以為他們是說說的，聽到後來，這才知道是真的，不禁大吃一驚，說道：「姿姿大俠，回乾的精兵都駐在京城裏面，王宮已被他們佔據，宮中防衛森嚴。姿姿大俠武功蓋世，我是久已仰慕的了。可是這樣深入龍潭虎穴——！」

姿姿兒[illegible]：「[illegible]」，[illegible]才有一[illegible]。」

木風聽了一[illegible]，心裏想道：「[illegible]，[illegible]一個人本領再[illegible]，[illegible]清果勝了，他在皇[illegible]，[illegible]也不[illegible]大俠入王宮[illegible]命，還能打敗他們之時？……」

姿姿兒笑道：「[illegible]，難道不可以成功？」

[illegible]

（四二七）

石鹽礦可治病

依　珠

在沙皇時代被判往石鹽礦開礦的罪犯是沒有一個生還的。但今天在該鹽礦卻有一個石鹽礦，卻是療養勝地。凡患哮喘病者，俱前往療養。

每天早晨在克拉科附近一家療養院裏有長行的哮喘病人去到附近的一個鹽礦的石鹽礦，礦口有一座電梯把他們送下七百呎的深處，因此都有窒息，病者在那裏常作十六天到二十四天遍佈的休養。

據療養的醫生說，石鹽礦療養的病人，在一千人中，有百分之七十可以痊愈。據醫生說，疾病可以治哮喘的原理，一因為地下的氣溫經常不變，最重要的為了礦中沒有灰塵。同時礦中的氧和二氧化碳較地面豐富。因此呼吸消痛呼吸可以較比自由。

稀有氣體

氧和氮是空氣中含量最多的氣體，它們可以說是「豐有氣體」。與此相反的是在空氣中含量很少的氦、氖、氬、氪、氙等，由於少，它們便被叫做「稀有氣體」了。

稀有氣體有許多特殊的用途，在工業上很有用。

港英軍警的「功德」

[illegible]

圓頭的[illegible]。

北角地區，自從港英當局，先後出動過千軍警搜[illegible]，[illegible]，使到居民人心惶惶，[illegible]，[illegible]，[illegible]，[illegible]之後，[illegible]。

[illegible]

人間又記

夢中人

北角地區，自從港英當局，先後出動過千軍警闖入民居，拉人入獄之後，使到居民人心惶惶，[illegible]不可終日。

[illegible]

港英之法西斯暴行，並不限北角一區，其實恒地皆有，不論中區或牛頭角以至九龍任何地區，港英都會去闖搜，何則夫婦尤竟對北角之戚戚，乃人情之常，惟想深一層，則仍屬過於短視也。

與老妻談到此處，不免寒起來，[illegible]，[illegible]一個月，實在[illegible]，[illegible]，以往，[illegible]，[illegible]，[illegible]，[illegible]，[illegible]。

（六六）

用鮮橙製造地氈

[illegible]

鮮橙是水果中的珍品，它含有豐富的維他命C，但在牙買加，鮮橙是不值錢的，家庭主婦把它的外皮剝下來鋪地板，那裏的橘樹工人也用它來擦去[illegible]上的油垢。

鮮橙還有[illegible]用途，荷蘭人把橙皮曬乾放在[illegible]，[illegible]。十七世紀的[illegible]，在[illegible]上，[illegible]。在十七世紀時[illegible]女也有用橙做化妝品的，英王查理二世有個情婦叫做[illegible]，是一[illegible]。

在帆船航海時代，水手們必須攜帶鮮橙以治壞血病，從前的西方醫生也有[illegible]，用橙治病。

十七世紀的人出門時常手持鮮橙，據說可以防疫。

[illegible]，[illegible]，最多的在一[illegible]上種植了四百一萬二千棵。法國有一棵出名的橙樹活了四百七十三年。

[illegible]，[illegible]，[illegible]，[illegible]，[illegible]，[illegible]地方產生的鮮橙甜，在一棵樹上接近陽光的橙子也甜，橙子的生產也有熱帶賦年之別。

打鼓嶺農民奮勇戰鬥嚴懲港英挑釁

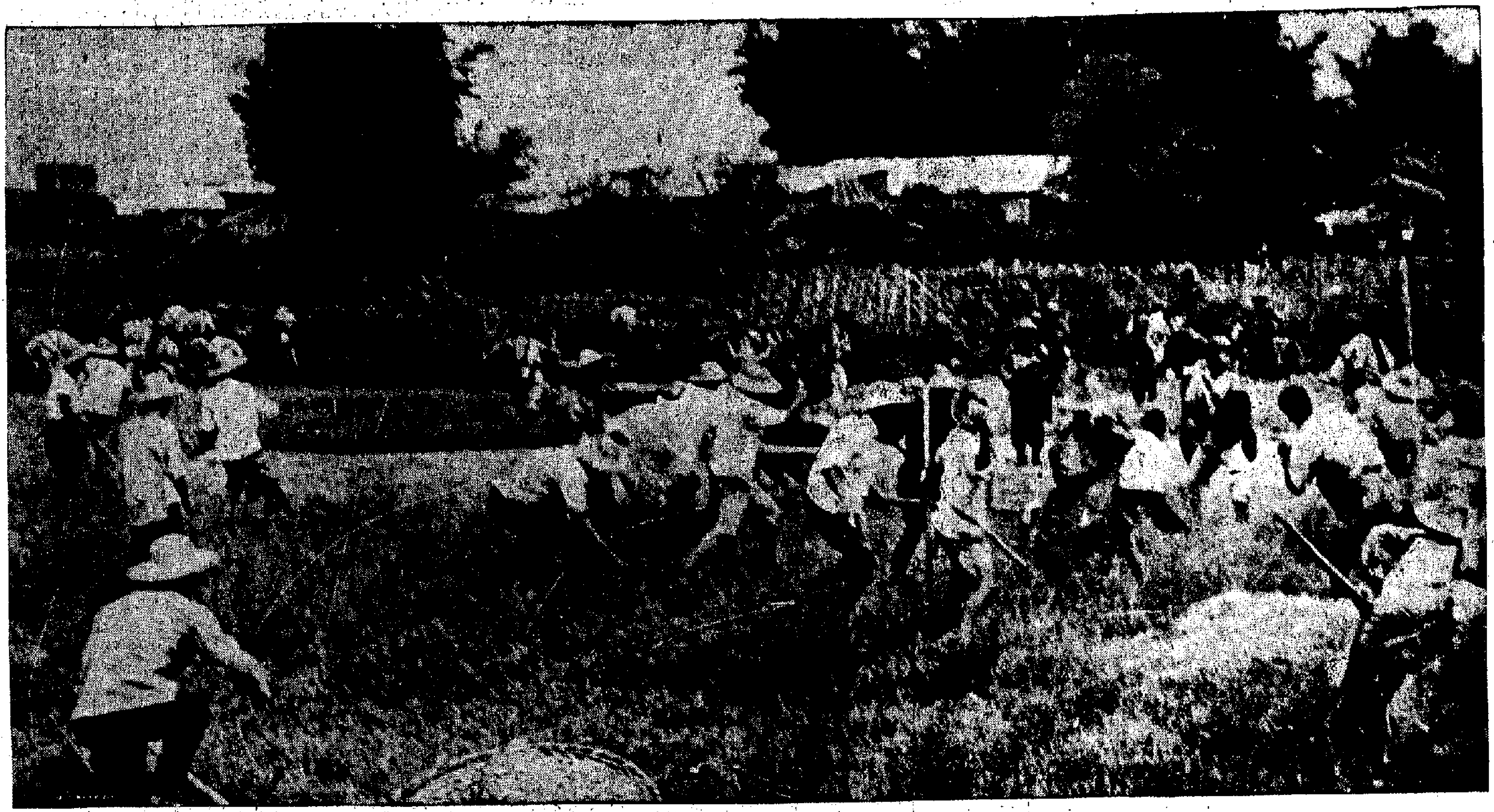

「即以其人之道，還治其人之身。」我們就是這樣做的，即以帝國主義及其走狗蔣介石反動派之道，還治帝國主義及其走狗蔣介石反動派之身。如此而已，豈有他哉！

毛澤東

➡打鼓嶺羅芳村農民鬥爭矛頭對準港英，要它低頭認錯。農民羣衆對港英指使的啹喀兵和華警進行政治教育，使認清是非曲直，不要做港英幫兇，等待時機為同胞立功。

⬆港英在打鼓嶺向羅芳村農民進行挑釁，我方農民向港方提出抗議，港方英軍竟不顧警告悍然施放催淚彈，農民們立即進行英勇還擊，嚴懲港英。

⬅港英射向我方境內的催淚彈、毒氣彈的彈頭及被我方農民繳獲的港英的防毒面具。

⬅港英射向我方的毒氣彈、木彈和催淚彈。

打

人不犯我，我不犯人，人若犯我，我必犯人。這就是說，決不可無故進攻人家，也決不可在被人家攻擊時不予還擊。

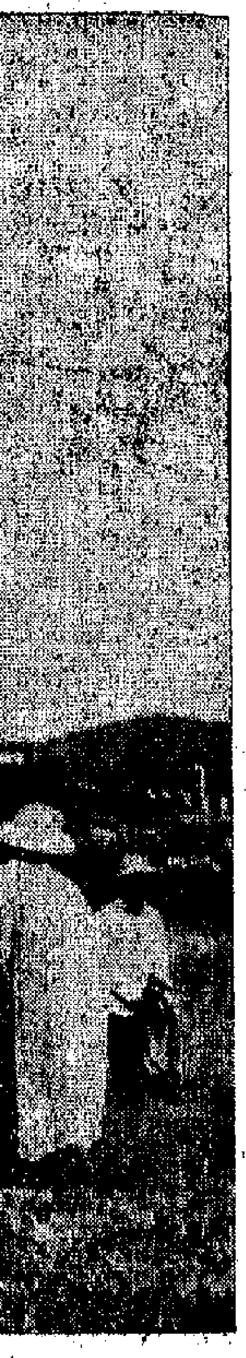

⬅港英調來大批軍警向羅芳村農民鎮壓，革命羣衆立即將其包圍，還擊港英挑釁。

打鼓嶺農民憤怒抗議港英封閘挑釁

人不犯我，我不犯人，人若犯我，我必犯人。這就是說，決不可無故進攻人家，也決不可在被人家攻擊時不予還擊。

毛澤東

➡ 羅芳村農民高舉五星紅旗，抗議港英無理封閘進行挑釁。

⬆ 港英無理封鎖打鼓嶺閘門，農民不能照常耕作，向港英當局進行交涉。港英警官在憤怒羣衆的質問下，無詞以對，垂頭喪氣。

⬅ 港英調來大批軍警向羅芳村農民鎮壓，革命羣衆立即將其包圍，還擊港英挑釁。

什麼是隸書

博爲

隸書是漢字形體中古文字與今文字的分水嶺。它是古文字——小篆的有直系血統關係而又脫胎換骨了的繼承者，而同時又是通行了一千六七百年的楷書的直接孕育者。

隸書，一般指的是「一波三折」、「蠶頭雁尾」，波勢挑法比較顯著的形體而言。這樣理解雖然是對的，但不够全面。因爲，由圓轉柔婉而略帶長方形的小篆，變化爲如上所說的形體，中間曾有個過渡的階段。其初，它只是寫得像潦草一點的小篆，線條比較簡率平直，小篆圓轉的筆致給改變了，結體也粗放些，即所謂「篆之捷」。就傳世的秦代和漢初銅器上的文字，是這類的代表。這種形體，人們管它叫「秦隸」或「古隸」。至於後來講究點畫俯仰之勢的隸書，則另外給以相對的稱呼，把它叫作「漢隸」或「今隸」，亦稱之爲「八分」。石刻中的「石門頌」、「史晨碑」、「禮器碑」、「張遷碑」等，以及木簡中的「天鳳元年簡」、「春君簡」等，都是後者有代表性的，富有藝術法的作品。

在秦帝國時，爲了便於下達政令與方便各地的滙通交流而進行的「書同文」工作，其核心是制訂小篆，罷棄六國文字。小篆雖然比古文、籀文前進了一步，然而它書寫起來畢竟還是很費勁的，所以在制訂小篆的同時，人民羣衆在草率的六國文字的啓發下，已出現一種比小篆更爲簡便的字體，這就是所謂「古隸」。「說文解字·敍」說：「自爾秦書有八體：……八曰隸書。」「漢書·藝文志」寫道：「是時（指秦始皇時）始造隸書矣，起於官獄多事，苟趨省易，施之於徒隸也。」晉·衛恆的「四體書勢」又說：「隸書者，篆之捷也。」這些記載告訴我們：一、隸書的得名，是由於它創造和使用於身份微賤的「隸人」（下級役吏）的緣故。三、隸書在秦代只是作「苟趨省易」使用的，莊重的文字，仍得用小篆，後世以「佐書」作爲隸書的別名，即源於此。這都是言之有據的史實。傳世文物證明：像「泰山刻石」、「琅琊刻石」等這樣紀頌「功德」的文字，都是用小篆書寫的；至於在統一度量衡時，要廣泛刻在器皿上的始皇二十六年的詔書和二世元年的詔書，因爲數量很大，這些便只好「令隸人」來分頭「佐書」了。所以工整美觀接近小篆的較少，而粗放草率即屬於所謂「古隸」的却佔了大多數。儘管當時的統治階級對隸書採取着不相的態度，認爲它不能「登大雅之堂」，由於隸書簡便是人們的要求，因此它從通行於民間，進而採用於官獄，到了漢代，隸書終於取代了小篆，得到了「正統」的地位。這樣經過了二三百年的羣衆性的加工美化，就發展到了日益嚴謹了。

由小篆變爲定型了的隸書，不但時間是急劇的，而且在形體上也起了根本的變化。這是漢字發展的一個極其重要的轉折點。它不僅把小篆的線條化爲點、橫、直、勾、挑、撇、捺、折等的筆畫，同時還把原來的「象形」、「指事」、「會意」、「形聲」的所謂「六書」原則也打破了。經過「隸變」以後，「象形字」變得不象形了。例如「雀」字，在甲骨文（[illegible]）和金文（[illegible]）裏都是個鳥的樣子，小篆（[illegible]）還依稀可認，但隸書（雀）就一點也找不出象形的影子了。「隸變」的方式是多方面的，概而言之，有下列幾點：

一、形變。把勻圓整齊的小篆變爲平直方正的形體，方塊字的基礎從此奠定了，並且在筆畫上也作了某些改變。例如「水」字小篆作[illegible]，隸書變作氺，「寸」字小篆作[illegible]，隸書變作寸。撇和捺是小篆的「水」、「寸」所沒有的，隸變後都平空地出現了。特別是一些作偏旁的字，小篆單體字和偏旁的形體都一樣的，但隸變以後便有了分歧了，如「手」，單體字作手，作左邊的偏旁作扌；其餘「水」、「心」、「火」等都有同樣的情況。這些，增減的成分都不很多，一般還可以探索出它的本源來。

二、譌變。這多是由於誤解小篆的結構所造成的。例如，「折」字小篆作[illegible]，作以斤（斤所用的刀斧）斷草之形，隸變作「折」，把斷草變成了手旁。又如「服」字，小篆作[illegible]，從舟艮聲，隸變作服，「舟」旁作「月」了。

三、省變。這個方法，創製小篆時也是使用過的。由於隸變後的方塊的位置更有限，因此要求省得更加多些。例如小篆「爲」字作[illegible]，隸書省爲爲，「者」字作[illegible]，隸書省作者。「香」字也是這樣，小篆作[illegible]，從黍從甘，隸書作香，不但把「黍」的下端省掉變成了「禾」，而且「甘」也變得與「日」混同起來。這類的例子極多。

四、突變。有的隸變後尚保留着原來形體的痕迹可以索解，但有的却不然，例如「隸」字，隸變後作「隷」，這在形體上是找不出它的變化的根據來的。「春」字的變化也是如此，小篆作[illegible]，隸變作春，由此變來，也看不出任何的血統關係。

隸變是錯綜複雜的，我們可以舉以跟「春」字一樣頭部有關的幾個字爲例：「奉」、「奏」、「秦」、「泰」，這就是「春」頭、「奉」頭、「奏」頭、「秦」頭、「泰」頭。從「午」、「収」的「秦」頭，「春」頭從「屮」和「屯」……〔以下若干字不清〕。

隸書的出現，不僅在漢字形體變遷史上是一件大事，而且它在客觀上也促進了漢字的變化。隸變以後，由於形體的限制，象形、指事兩類的字基本上沒有再增加了，表意的會意字也很有限（象形的會意字則是沒有發展了），只有形聲字得到大量的發展。這樣，象形兼表意爲主的漢字，此後已逐步變爲表意兼標音成份日多的文字了。

有些隸書的變革，對漢字的原義雖然會有某些隔閡，但文字是一個很重要的符號，研究字原字義的事是少數專家的事情，而漢字的變遷是爲了書寫方便，給人們帶來好處是主要的。過去，屬於守舊的人把傳說中的創造隸書的秦代下杜人程邈斥爲「漢字的罪人」，除了說明他們不懂得一個新體的形成不可能成於一人之手，而必須靠羣衆集體創造的道理之外，只暴露了他們陳腐泥古不切實用的思想。要是漢字不進行隸變，還以篆書爲日用文字，其窒礙之苦，眞是不堪想像。

	小篆	隸書
奏	[illegible]	奏
奉	[illegible]	奉
秦	[illegible]	秦
泰	[illegible]	泰
春	[illegible]	春

愛國詩人何仁山

子衛

百多年前的鴉片戰爭，在中國近代史上是一件重大的事。當時我國人民的反對侵略，反對滿清腐敗統治，以及反對不抵抗和屈辱求和的行動與精神，體現於文學作品上的，數量相當的多，其所採取的文學形式，也相當的多樣。其中，詩歌的收穫尤其豐富。

廣東是英國侵略者垂涎已久的侵略基地，人民羣衆反對侵略的鬥爭也最強烈。廣東詩人也寫過很多好詩，可以作爲鴉片戰爭之役的詩史。其中如張維屏、梁信芳、何仁山等人的詩，無論就歷史意義或文學意義言，都有珍貴的價值。

鴉片戰爭期間，英軍的侵略暴行，激起了中國人民的武裝鬥爭。在粵、閩、江、浙各省，都有人民組織起來，和侵略者進行鬥爭的英勇事蹟。廣東人民抗擊英國侵略者的地方武裝隊伍，有城北義勇、香山水勇、潮勇、惠勇、新安勇、莞勇等，一再和英國侵略者交鋒，打敗敵人。

「莞勇」是東莞徵募的武裝隊伍，以殲擊著名。清咸豐七年（一八五七），東莞水勇曾在虎門內小虎、山浮面與英軍海盜炮戰，大獲全勝。咸豐八年（一八五八），英、法聯軍發動侵略戰爭進攻廣州時，英侵略軍橫行霸道，當時駐紮附近榕樹頭的即爲莞勇，特別寫了一張長條，貼到廣州城內英侵略軍的巢穴清將軍署，警告英軍，不得妄動，英侵略軍頭目巴下里，視急好勝，不知死活，竟冒然率領一隊英軍向榕樹頭窺犯。莞勇事前即在附近樹林設伏，俟英軍深入，即和各人民義勇隊伍齊起圍擊，將英侵略軍殺得大敗，抱頭鼠竄。

東莞詩人何仁山，在英、法侵略軍侵踞廣州時，曾加入莞勇防敵，他對於榕樹頭等役，皆曾目睹，曾有詩誌感：

他聽松風半月來，行營新駐白雲隈，家書無暇軍書暇，坐抱旗風入酒杯。（「營中獨酌」）

聖主懷柔詔息征，胡笳向晚五羊城，星恩許看家國月，才到中秋便撤兵。（「戊午八月松下行營口占」）

咸豐八年（一八五八），歲次戊午，據此，這兩首詩都作於是年，是他率莞勇防英軍時所作。

何仁山，字頭貞，又字梅士。道光二十九年解元，以詩文名於嶺南，官直隸州知州，性愛梅，在家構梅花書屋，著有「艸艸堂詩鈔」（二卷）及「鋤月山房文集」（二卷）。他以東莞地方人士，於兩次鴉片戰爭，皆經參與，所以「艸艸堂詩鈔」中，頗不乏反映鴉片戰役之作。除上引外，如「平夷饒吹曲」云：「天將臨風下九關，……」所寫所詠，頗爲親切。

當時除各地鄉勇奮起抗敵外，軍中亦有浴血戰鬥、壯烈犧牲的，如清道光二十一年（一八四一）一月七日，英國侵略軍突然進攻沙角、大角兩炮台，炮台守將陳連陞父子督戰，身中數彈，英勇死戰。何仁山有「陳將軍父子殉節」一首：「男兒事已畢，許國期馬革，忠孝兩難全……」……

從上面的舉例中，我們也可以看到，何仁山的詩作，大都是抵抗英國侵略軍，歌頌人民和愛國將士的英勇不屈、可歌可泣的事跡。「艸艸堂詩鈔」有清光緒十年刊本，集中不少是有關鴉片戰爭的作品。

白居易給元稹的信札

尚友

一般認爲白居易的詩歌創作是接近現實主義的，主要表現在他的新樂府。他自己標舉了「文章合爲時而著，歌詩合爲事而作」兩句話。唐人語法中的「合」，相當於今天的「應當」。他的思意是：作文章應當符合時代需要，作詩歌應當有實際內容，這便是針對以前多數詩人的虛無主義、浪漫主義而發的。

我們試考察一下，這兩句話出在他寫給他的好友元稹的一封長信中。信中首先稱述詩經是合乎詩義的。晉宋以後，最著名的詩人陶潛、謝靈運也不過只在田園山水的狹隘範圍中爭取出色，至於梁陳，則又下降到嘲風雪、弄花草，更不足道了。唐代詩人以李白、杜甫爲首屈一指，李的天才雖是人所不及，然而像他所作的新安、石壕、潼關吏、蘆子關、花門等篇，以及「朱門酒肉臭，路有凍死骨」那樣的句子，也不過三四十首。因此，他把自己的作品分爲三類。其中新樂府一百五十首，大都是指事直言的，所以名爲「諷諭詩」。古人有「百官無聞，唱者是哉」的話，後者多少有隱逸之意，與第一類恰相反。前者是他自己怡悅性情的作品，後者卻完全表現消極退休的思想。

散漫，置身事外。他自己的解釋是合於古人所謂「窮則獨善其身，達則兼濟天下」。前者志在兼濟，後者則因爲無所憑藉只好獨善了。此外因人事而觸動情感的，名爲感傷詩，成爲第三類。至於不拘體格，不拘篇幅，也不分別內容的，則名爲雜律詩，總起來說，主要有用的是諷諭詩，而雜律詩不過是被迷戀的悲歡，本可删去不存，但當時一般人所喜愛的只是雜律詩以及長恨歌之類，至於諷諭閑適二種，人都不知道重。

以上是這封信的大旨，似乎見解高出其他詩人。但從當時的環境，以及他本人的一生經歷，綜合看來，並不能認爲他就是從人民利益出發的，他也不是真能與當時的腐勢力奮鬥的。他說到自己從十五六歲就知道要考進士，到二十七歲登科，無非是爲的名。及至元和初年，又以制科登第，按唐代的習慣，還是仕宦的捷徑，他和元稹都以此得法。因爲他科名順利，登第後不久就任爲翰林學士，一時士人都向他尊訪應試應制的訣竅。「白帖」和一白氏六帖二書就是這樣流傳的。其熱中名利可想而知。元白二人雖然都曾經歷一兩次的政治上失敗，元稹竟也做了宰相和節度使，爲文人所能取得的最高地位。白在文宗初年也做到刑部侍郎，及河南尹，在武宗初年，據說也曾有意用白爲宰相，只因年紀太老了，爲李德裕所阻止（事見通鑑二四六卷）。這樣可見他畢竟是讀書中的時人，也是詩人中的鑽官。其所以在時中一直露出恬淡的姿態，不過是由於士大夫派系的暗鬥，處於難應付的地位。

雖然在他的少年時代，也很想主持些正論，所作的諷諭詩是希望通過這種形式諭於君主之前，使君主知道一些民間疾苦，然而將連詔官傳到宣延一樣作用，當然仍是從維護封建統治的利益出發，忠於君主也是有的，忠於人民是談不到的。元與白的詩向中提到過這一件事實，元被貶到通州作司馬，就奇寫白氏早年贈妓的詩，覺得自己都差不多不紀憶了。

他說：「歌詩合爲時而作」的態度，完全暴露消極頹廢的另一方面了。所寫的詩，不是說飲酒，就是說聽樂，還定期吃，兼念經，還不是從杭州、蘇州兩任刺史而來嗎？比起他中年被官作江州司馬時寫給元的這封信所受，這些生活享受，還不是說聽樂？

白與元的道封信中述及自己得名之盛及互相和之樂，總說：「時之所重，僕之所輕」，其實也是自鳴得意。到了晚年，他閒居洛陽，過着園林之勝，和一些退休的達官往來遊宴，明他的詩巧而淺明，也能博得士大夫以外的人的賞愛，爲其他詩家所不及。所以唐代後期的張爲作詩人主客圖，推崇白爲廣大教化主，這是根據這些事實而來的。

文采

兩種寫法的字

潤元

現代若干漢字有兩種寫法，音義不變，那是由於若干部首在古代漢語裏有時是相通的。這種情形，尤以動物方面的單字居多。例如：

貓——猫；貍——狸（豸部有時與犬部相通）。而豺狼亦屬同類。

麞——獐（鹿部有時亦與犬部相通）。

鼬——鼬（鼠部有時亦與犬部相通）。鵰——雕；鷄——雞（隹部有時與鳥部相通）。

蝦——鰕（虫部有時與魚部相通）。

鼉——鼉；鼇——鰲（黽部有時亦與魚部相通）。

叠音詞漫談

宋然

用相同的音節來組成的複音詞，就是「叠音詞」。文字中出現叠音詞，最初不外是爲了擬聲，如「嗚嗚」、「喈喈」等。對於動物的鳴聲，我們多半都用叠音詞來形容，如狀馬鳴爲「蕭蕭」、羊鳴爲「咩咩」、鹿鳴爲「呦呦」、雞鳴爲「喔喔」、鳥鳴爲「啁啾」等等。到人的時候，用得更多。如形容口吃爲「期期」，形容哭泣爲「嚶嚶」，說話細語爲「喃喃」。

至於「媽媽」、「爸爸」等，實在是單音詞的重叠而形成的，一般人都認爲等等。

上面說的叠音詞分爲兩類，一類叫純粹的叠音詞，另一類叫合成的叠音詞。

叠音詞的寫法，以前是把「糕糕」說做「餅餅」，把「糕」、「餅」的叠起來說的……有加強語氣的作用，如「綿綿」、「紛紛」、「楚楚」等。

上面說的叠音詞，和把原來的單音詞加以重叠而在意義上沒有變化的（如前舉的「媽媽」、「爸爸」等），都是純粹的叠音詞一類。

如果一個詞加叠起來，意義上跟原來的詞有分別的，那就是合成的叠音詞了。例如：「家家」（家家泉水，戶戶垂楊）、「條條」（條條道路通向共產主義）、「一一」、「每每」、「一切」、「個個」等。就是「每天」，「天天」、「日日」，也是「每日」的意思；「人人」、「個個」，就是「一個個」的意思。這種合成的叠音詞，都是名詞。

用單音的形容詞叠起來構成的叠音詞，可以用來表示程度的深淺變化。如：「高高的」、「大大的」、「低低的」、「小小的」等，都是比原來的單音詞所形容的要加深了程度，或減低了程度。

荷花

江虔

根據「爾雅」，荷花的開花部分名「菡萏」，也就是在夏天池水中觀察荷花的形狀，花瓣是收斂的，略像大寫的筆頭。陽光照到花上，然後一瓣一瓣張開，到晚又合攏了。菡萏是雙聲字，正是形容含苞欲放的意思。蓮是花落以後所結的實，俗名蓮蓬。蓮蓬中的蓮子，古名菂，這個字比菡萏還要生僻，所以在口語中只叫蓮子。蓮它的花也只叫蓮花。以至荷簡易了。其他部分，如莖，如藕，如根，乃至蓮心，在「爾雅」也都另有專名，却從來不見人用過，只有字，至今還是通俗的名稱。蓮心古名薏，在六朝的民歌中，往往以薏讀億字，以蓮諧憐字，以藕諧偶字，總之，在南方處處可以見到荷花，荷花就變成愛情的象徵了。大家都曾讀過宋代周敦頤的「愛蓮說」，他用荷花一般也叫蓮花，其實它的每一部分都各有一個專名。「菡萏」是荷的花，荷是總稱，也稱芙蕖，後來轉爲芙蓉。再加木旁，詩中常用，例如「長恨歌」：「芙蓉如面柳如眉」。至於灌木類的芙蓉花，不過形容花的顏色嬌艷，略似荷花，所以稱爲木芙蓉，早稱芙蓉是不對的。

花作高尚品格的象徵，因爲它出淤泥而不染，濯清漣而不妖，古代早注意到荷花顏色的明淨，所以李白喻詩有「清水出芙蓉，天然去雕飾」的話。他這話也是有所本的，鮑照評謝靈運的詩，就比作「初發芙蓉，自然可愛」。

荷花不是單供高人雅士欣賞的，對人類生活有廣泛的用處，荷葉是包裹熟食最好的東西，「南史」曾有荷葉包裹肉的記載。通常食譜中的荷葉粉蒸肉，他藉它的清香調劑肉食的肥膩。在中藥中，荷葉有散血消水腫的功能，蓮房則俗所謂蓮蓬殼，性質也略相同。除藥用外，還可以用來洗滌硯池的墨污。荷葉和蓮房是不能供食用的，還有這些用處，其他就更不勝舉了。荷花也可以入藥，也可以入食譜，白荷花瓣拖麵油煎，鮮甜鬆香，是夏季的美味。鮮蓮子不去心，冰糖煮熟，帶湯冷食然食都有色香味三絕之妙。在北方夏秋之初，用冰浸鮮蓮子、鮮菱、鮮藕、鮮核桃同食，滋味尤爲爽口。藕粉以西湖所出爲最，杭州人尤善於調製。傳說宋時御廚作血腥，腼將藕皮落入，血就散而不凝，所以知藕有破血的性能，藕節是治一切血病的良藥。乃至蓮蓬殼及蓮子心也有清熱止血之效。至於乾蓮子，古人說是久服輕身耐老，不飢延年，幾乎仟何滋補藥方都少不了這一味。廣州代賓有蓮子甜圓紅棗湯待客。

荷花是水生植物中的宿根草本，在藕節上向下生鬚根，向上抽花梗和葉。到了春季，又萌生新株。而蓮子入泥又可成爲種子。這是很特殊的。

另外還有不是荷花也稱爲蓮的，如木蓮，始見於白居易的詩，他在忠州（在四川東南部長江邊）時發見，據說：「大者高五丈，涉冬不凋，身如青楊，有白文，葉如桂，厚大無脊，花如蓮，香色艷膩皆同，獨房蕊有異，四月初開。」不過據李時珍說，即是木筆，皮與花都可入藥。現在東南各地也都有這種樹。

另一種是金蓮，始見於「遼史」，「廣群芳譜」說，出在山西五台山，是草本，花似蓮而色黃，六月盛開，可以曬乾泡茶，也有消炎解毒之用。在西北地區所產的則有雪蓮，生在高山的積雪中，春夏間開花，有的說像荷花，有的說像雞冠花，有的說像淨菊，記載不一，可釀酒作爲興奮劑。辭見「瀚海紀異錄」等書。

廣東的特產又有睡蓮，也是水生植物，白晝開花，夜間縮入水底，花瓣外紫內白，見「嶺南雜記」等書。

從織女談到有關蠶桑的詩

安節

到了夏曆的七月初七，大家都會想起流傳已久的牛郎織女的神話。這在詩經中，是不過只是「大東」一篇，已經把牽牛織女說成兩個星宿的名字，並不只是指牛郎和織女的名字，而是說織女是天帝的孫女，長年織造雲錦，從嫁與河西牛郎以後，織乃中斷，天帝大怒，責令只准每年七夕和牛郎相會一次。於是就有人利用它來寫愛情。古詩十九首中的一首說：「迢迢牽牛星，皎皎河漢女，纖纖擢素手，札札弄機杼。終日不成章，泣涕零如雨。河漢清且淺，相去復幾許？盈盈一水間，脈脈不得語。」

這顯然是古代勞動婦女的生活，受到無情迫害的反映。紡織是古代婦女的主要生產勞動，終年從事這項工作，尤其是緊張的是採桑養蠶的季節。這樣的歷史，不知經過幾千年了。在現時所發現的甲骨文中，就已經有甚至上萬年了。在現時所發現的「蠶」、「桑」、「絲」等字。「蠶」字象蠶的形狀，「桑」字象樹上長出三個叉的葉子，「絲」字則像一縷縷的絲，由古文經篆而隸，直到今天，還保留着它的原始的形象，只有「蠶」字改得複雜了，那是由象形而改爲諧聲的。殷商的龜甲上有一片刻着蠶字，下面是一隻手，上面是個蠶。

強，一直到漢代，山東地區還是重要紡織工業的中心。

是西周初期的社會情況，也是在今天的陝西，那時的蠶桑業已經相當發達了。及至春秋時代，管仲治理齊國，除鹽業以外，又大力發展絲業，據說很多地方的衣着是靠齊國供應的，齊國因此富

這首詩是怎樣把粗劣的圖畫變爲優美的文學呢？再看若干年後的「七月」篇。

驚兒在歌唱着啊！姑娘們拿着深深的筐兒，沿着這條小路走去，爲的是要採那嫩的桑葉。這幾句詩當中的「載」字「有」字，若沒有意義的，而古語的語氣詞，發「字都是古語的助詞，沒有這些字，就嫌得突兀生硬，尤其在詩句中，更要用來調整字數，增加音節之美，這是與現代語的組織不同的。按古語法的精神來會這幾句詩，必然感覺到詩中有畫，畫中的實景和詩中的眞情緊密結合，從而深深領會她們的勞動就是爲的生產，也就是他們的生活。「七月」這篇詩所寫的

春日載陽，有鳴倉庚。女執懿筐，遵彼微行，爰求柔桑。當陽光和煦的春天，黃鸝而智巧，不是僅僅利用野蠶絲而是把野蠶變成家蠶了。

一個粗劣的圖畫已經足夠告訴我們那時的勞動者是怎樣辛勤

「……詩人感物，聯類不窮；流連萬象之際，沉吟視聽之區。寫氣圖貌，既隨物以宛轉；屬采附聲，亦與心而徘徊。故「灼灼」狀桃花之鮮，「依依」盡楊柳之貌，「杲杲」爲日出之容，「瀌瀌」擬雨雪之狀，「喈喈」逐黃鳥之聲，「喓喓」學草蟲之韻。……並以少總多，情貌無遺矣。」這是說，詩人受到客觀事物的感染時，他可以聯想到各種各樣類似的事物。他依據能從觀物而產生的思想，而對他所見所聞深思默想，描寫景物的神態，既然描寫景物而變化，總該有自己的思想情感來結合。因此，「詩經」裏邊用「灼灼」二字來形容桃花顏色的鮮美，用「依依」二字來描繪出楊柳枝條的輕柔，用「杲杲」二字來說明大太陽出來時的光明，用「瀌瀌」二字來形容雨雪紛飛的形狀，用「喈喈」二字來形容黃鳥的鳴聲，用「喓喓」二字來表現蟲鳴的音節……這類例子都是以少數的文字，表達出豐富的內容，並把事物的神情形貌，絲毫無遺地表現出來。到後在上面所說的作用，因此，他們都是叠音詞的作用，是說明得相當充分了。

因此，無論是在古代還是在現代的作品中，叠音詞都用得很多。例如「詩經」中的擬聲叠音詞，就用得很多：「關關雎鳩」、「伐木丁丁」、「草蟲」、「喓喓」、「鳥鳴嚶嚶」等等。古詩十九首中的「青青河畔草，鬱鬱園中柳，盈盈樓上女，皎皎當窗牖，娥娥紅粉粧，纖纖出素手」，詩中青青、鬱鬱、盈盈、皎皎、娥娥、纖纖等一系列叠音詞的使用，收到了曲盡其致的效果。

元曲中的許多叠詞，直到今天，還活在我們的口頭語言和書面語言中，如形容色彩的有：白花花、綠油油、紅艷艷；形容聲音的有：鬧哄哄、響噹噹；形容情感反應的有：喜孜孜、惡狠狠、悶沉沉；形容情狀的有：淚汪汪、冷清清、靜悄悄、慢騰騰、軟綿綿、亂紛紛、水汪汪，等等。

普慶　珠江　南華　南洋　高陞　今天正場　長城出品七彩古裝抗暴巨片　飛龍英雄傳　主演：王葆眞 高遠

普慶：今早十二時半　飛龍英雄傳　王葆眞 高遠　明早十二時半　動漢王　紅線 林家聲
珠江：今早十二時半　飛龍英雄傳　王葆眞 高遠　明早十二時半　家庭倫理巨片　天倫情淚　鮑方 南紅
南華：今天五場（十二時半加映）七彩古裝武俠片　飛龍英雄傳　明天12點四場　武俠打鬥片　寶劍城侶　張英才・林鳳主演
南洋：今天五場（十二時半加映）彩色古裝抗暴新作　飛龍英雄傳　王葆眞高遠主演　明天早場　古裝歌唱片　桂枝告狀　鄧碧雲 任劍輝主演
高陞：即日五場　加映12點半早場　飛龍英雄傳　王葆眞 高遠　明天12點半早場　七世姻緣　任劍輝 芳艷芬

國泰：映期無多　金山導演　王丹鳳 孫道臨 張瑞芳主演　松花江上　張瑞芳主唱「四季歌」「美人風」　肥多多 羅里耳油

美麗宮：九龍東大角道抗戰巴士2D 4A 7A　今天四場　新派歌舞奇情巨片　迷人小鳥　七彩大銀幕　陳寶珠 呂奇 蕭芳芳　今早十一點　神鏢女俠　蕭芳芳・于素秋

遠東健康院　主任　風濕　皮膚　咳嗽腸胃　國藥奇效　電療

中醫　鍾庸啓事

大公報分類廣告　每行二毫　五行起碼（每行可排十六個字）　電話 726980

根治鼻喉・風濕・胃病　蔡氏　中醫教授蔡超群內外科醫術23年

英威趙部館　趙文子醫館　教授　迅速診治、內外科、打跌瘀傷　電話844442　電話847438

銳永余家美針　使用中國針灸治療　主治：風濕痛痺・內傷頑疾・新久瘀傷　上午十時至一時・下午三時至八時・星期日下午休息

惠刊廣告　請打電話　七二六九八〇

潘柏頑症　風濕・哮喘・久咳胃病・跌打虛弱

頭暈　心跳　中醫教授彭鑑業

大公報 Ta-Kung-Pao 342 Hennessy Road Hong Kong 督印人 費彝民

革命羣衆到處大書特書
沙頭角滿街大標語
港英邊境崗哨已無人守　啹喀兵龜縮魚市場